時報

中華民國九年七月十四日即舊歷庚申年五月念九日

西歷一千九百二十年七月十四日

THE EASTERN TIMES.

第五千七百五十五號

今天四張售大洋三分

本館開設上海望平街第六號 電話一千二百零一號

廣告刊例

封面二行起碼第一天每行一元 第二天以後每行七角五分 後幅三行起碼第一天每行四角 第二天起每行三角 短行以五十字起碼第一天每字六厘第二天起每字四厘

外埠寄費郵費 逐日寄中國境內全年十二元半年六元 逐日寄日本境內全年十二元半年六元 逐日寄歐美各國全年十八元半年九元 (報費先惠郵票不收)

閱本報諸君

本報今日 … 建築新屋拆卸舊機致報紙間有不能…到之處殊爲歉仄一俟新機裝竣必不…延誤 時報館啓

張園畫週刊

滬甯鐵路緊要…

本月十三號午刻起所有上海南京之往來客貨通行此佈 車務總管啓

上海民立中學校錄取新生

預科三年級 楊頎 胡洪興 孫紹祺 畢福麟 杜瑩 居俊 王長江 樂嘉昌 馬才浩 李景陶 萬志成 陸德元 俞兌昌 錢滄生 過永昭 吳爵鑄 陳錫弘 孫文光 許鼎 王季仁 陳孝徵 朱國璋 顧道明 王元焜 方棚寶 巢鼎 楊良佑 傅永燮 顧浚 陳希聲 丁家杰 張鐘 薛芬 陳補生 周廷槐 呂信博 王元仁 金保仁 王維樹 羅鑑清 王學乾 嚴敦謹 祝樞壽 張自求 瞿善祥 顧翔 王民 盛肇祥 楊湘年 范璋 張兆柱 吳竹林 羅寶琪 張慶相 余兆祥 吳新澤 張汝鐮 李承迪 杜勛 潘福海 李明 余昌竹 石斯馨 朱紹璇 陳邦佐 查慎初 張侑 鄒寶儀 朱貴麟 邱宗義 都德 沈章 魯忠輔 陸仁宇 翁中揚 徐漢文 許周銘

俞祖 周志高 黃梅軒 朱竹 姚志雄 陳吉元 胡錦祺 吳嘉蔭 胡葆齊 吳清 胡全根 中學一年級 朱松 錢一鴞 謝金山 陳信聖 王湘林 朱永康 謝錫三 姚家璣 預科二年級 俞祖慈 吳樹深 盧樹竹 盛效 鄒逵洪 桑國道 翁中芳 丁家德 嚴定洽 朱壽 趙企預 莊學蕃 李祖賢 徐維球 沈寶雋 高維周 華中保 顧祖榮 周傅柄 顏陰祺 周濤泉 張龍生 許京 楊少伯 沙永生 黃維大 錢曰思 繆鶴生 鄭季厚 郁宜誠 沈鍾麒 嚴景 姜福元 沈維寶 唐振乾 夏永茂 許信鴻 嚴福圻 蔣德一 張書常 陶玉詩 陳名濤 朱城 戚福銘 余昌 余益 張文通 郁鎧琳 張宗福 金春寶 鄭瀛洲 黃國柱 任次青 方培榮 閔仕康 張巧生 俞鍾詮 夏志光 胡洪純 預科一年級 蔣述銘 朱榮生 薛承基 俞建章 沈世興 黃文熙 汪湘如 屈燦義 朱士傑 陳椿永 郭念椿 黃安滄 季守梅 陸仲琪 吳慶麟 司徒炳麟 校長蘇穎傑白

江蘇省立第一農業學校

兩科預科共八十名(資格)高等小學或乙種實業學校畢業者(試驗)國文…試(考期)陽歷八月六日各處同時舉行(地點)(一)在南京三牌樓小門口…常州省立第五中學校(三)在徐州省立第七師範學校(報名)自陽歷八月一日起至考試前一日爲止就近向上開各處報名隨帶文…費)免收簡章函索即寄

孔教會催收建築費

爲懇凡有信件請寄愛文義路八十四號孔教總會上海事…京建築會堂其基礎工程除原價三萬五千三百餘元外再加築工料銀一…元現基礎工程將竣需款孔亟煥章特來滬籌欵伏望同志諸公已認捐者…迅賜樂助所有捐欵任便交中國交通通商中華廣東各銀行取回條…陳兆… 林福成 許炳璈 劉承幹 孫德謙 陳煥章謹啟

美國女教習

茲有…歷史…欲就中國學堂教員之職在華教授英文文法文學 下午均可 通信處虹口崑山花園十號米女士

夏令妙品天然香皂

際此暑天已屆用肥皂之性質和平不損皮膚…椰油爲最優良普通…不加香料只有天然…起見特託北四川路…關係肥皂之原料有三(一)椰油(二)牛油(三)與第二類屬植物…眞於皮膚大有妨害婦孺皮膚細嫩受害最易故製上品皂則用植物油尤以…非地視爲尋常之品在歐美則爲無上…非列寶製造公司之出品純用椰油…洗衣用去垢滌污功效甚大較之尋常劣品有天壤之別本公司因便利用戶…售同時並有美國各種洗刷用肥皂發售 香港路二號中美商業公司啓

草堰大豐鹽墾公司發息廣告

本公司己未年股息定於夏歷六月初五日發給一在上海九江路念二號大生紡織公司一在南通鹽墾事務所一在草堰本公司屆時務請各股東隨帶息摺向上列地點付取爲荷

商務印書館

訂購歐美名廠製造 照相用器第二批已到

本館近向歐美三大名廠(Eastman Kodak, Ansco, Thointan Pickard)訂購大宗照相用器第一批到貨早經售完茲又續到第二批內中均係各式手提鏡及軟片等類如承採購尚祈從速

商務印書館 說部叢書三集 發售預約

本館譯印之說部叢書三集皆著者多屬歐美名家譯者亦都爲吾國譯學巨子出版以來極承閱者歡迎故隨出隨售不久即罄現全書業已出齊而前出各編半已無存茲特重行付印俾成完璧並又訂定特價發售預約藉副愛閱此書者之雅意簡章列下尚祈 公鑒

種數	共一百一十種分訂七百七十三冊
預約價	原價四十五元零 預約十二元先收半價
郵費	國內一元
截止期	舊曆庚申年七月底
出書期	庚申年八月底
樣本	函索即奉

再凡購說部叢書第三集預約者如欲補購第一二集可特別優待照下列特價計算

第一集 一百三十一冊零售四十一元零 ▲特價十元

第二集 一百六十二冊零售五十六元零 ▲特價十四元

此種特價與第三集預約同時截止過期恕不應命 又如未購第三集預約者亦不得享有右列特價之利益

防疫須知

天氣薰蒸偶一不慎則霍亂隨之其傳染之因雖複雜然多半由食物而來經口而入以蒼蠅及他種微生蟲爲媒介或因腸胃積滯感暑等爲根原茲將應防忌者略陳一二俾各知趨避焉一食水固宜清潔惟務知其來源非經滾透不可入口縱經沙漏或礬清者亦不宜冷飲積水不流勿用天然冰水勿飲一鮮菓蔬菜必須透熟否則不可沾嘗各種生瓜雖未切開亦所宜忌一食物隔宿或露空未蓋者不可留貯腐勿生食醬油豆醬等買來必須過用瓶貯好醬肉鷄鴨及燒肉等必須重煮一蒼蠅務須撲滅盡淨以厨間爲最要至他種蟲蟻及鼠類尤當設法驅除之一陰溝須通流便桶須蓋密勿洩氣廁所及積水池垃圾污穢須常常清除冲洗潔淨倘癖疫臭水不及買者可用火油每洒少許於以上各處則疫種蟲類無從發生一舟車上飲食亦須慎防之一酒席當要留心肉食宜少素菜宜多一凡受疫染者須隔離一處起居飲食切勿同在一方而衣服物件切要薰蒸之一若鄰近有疫須謹慎防備室內宜用硫磺薰之或用蒼朮艾等燃火薰之或用鞭砲閉門以放之以逐穢氣碗碟杯箸等可用硼砂少許和水洗之種種危險難以枚舉惟保身者隨時隨地留心審察焉一霍亂時疫治之有三法一曰注射二曰洗肚三曰服藥第一二法非經西醫或醫院手續不克爲功至第三法能得實在經驗及配合得宜之藥而服入胃較他法尤爲快捷至聖水之製鍊苦心孤詣歷經研究盡善始克用以濟世十餘年來功德及於人奚能勝數此稍可堪以自慰症重者固能百發百中而輕者雖稍見不舒不論是否染疫其能潛移默化於不知不覺中實有百益而無一損此至聖水之所以可寶貴也 至聖水氣味馨香攜帶在身嗅之可辟疫除穢蚊蟲跳蚤等亦爲他種時疫及癘疾之媒介其釘口用至聖水頻頻搽之匪獨消腫止痒且可滅殺其傳來黴菌種種治法功用詳在仿單衛生家幸勿失之

每瓶洋一角

上海四川路一百三十五A號 上海震寰藥廠謹啓

上海縣總商會重行議定米價

五角中白米十二元五角次白米十一元高和米九元五角中秈米九元次秈米八元五角除分函官廳出示並知照米業外合亟登報通告即請 公鑒

本埠自米價飛漲以來人心異常恐慌不得不限定最高價以十四元爲率經登報通告一面組織委員會調查存米一面籌款採辦米石以期早日平復市價現在調查市況考核米價重行議定昨經委員會公同妥議分別定價計高白米十二元

上海幻術專修處廣告

教授科目多數特色新奇這幾幻學的機關中國當然不能少的所以吾們情願犧牲精神和腦力勉強做去還望字印入腦袋的科學無形的野明旗幟呼中國萬歲呼同胞萬歲(學科)(一)舞台幻術(二)座房幻術(三)客房幻術(四)家庭幻術(五)機關幻術(六)光學幻術(七)手法幻術(八)化學幻術章程信到即奉通訊處請註明上海跑馬廳二馬路二百三十四號幻術專修處啓電話中央一〇五六

創辦幻術專修處起因是什麼位智識是什麼智識是現代最要的智識合著在裏面的的吾們中國所缺乏的吾國幻學的先覺…弱病不顧同世同人…先生的力量助…先生…

江蘇代用師範學校招考廣告

本校定七月三十日（陰曆六月十五日）招收豫科兩級，凡願投考者須行端體健年在十四歲以上畢業高等小學由住居地方縣知事保送，先一日親自到校呈驗文憑照片，試驗項目國文算術體格及口試，錄取者於開學日繳膳費八圓（寒假後再繳八圓）保證金十圓（入本科時再繳十圓）均畢業時發還，制服課業用品費十圓，校址南通南門外三元橋

投考北京大學者注意

本校上海考場地點改在滬西省立第二師範學校投考者務於十五日上午八時到達

河南焦作福中鑛務專門學校招考預科赴滬考試處特別報明

本校招考預科生登報考試科目爲化學物理三角幾何代數國文英文七門除國文英文外其餘科學或用中文或用英文作答各生自行決定投考者請向上海靜安寺路江蘇交涉公署處索閱簡章可也

江蘇公立法政專門學校招生

（一）招收預科新生八十名法律政治經濟本科一年級插班生各二十名（二）報名從七月十日起報名及考試地點均在南京紅紙廊本校（三）考試第一次七月二十日第二次八月三日均從午前八時起（四）欲知詳章者請函索即寄

江蘇省立第二工業學校招考新生並招二年級插班生

名額 十四歲以上高等小學畢業或有同等學力者 報名 自登報日起陽歷七月念六日止隨帶四寸半身照片到校報名 考期 七月念八日 科目 國文英文數理 校址蘇州城內三元坊 詳章函索即寄

江蘇省立第一二三四五六七八九中學校招生廣告

學額（一三七八中）一百名（二五九中）八十名（四中）一百十名（六中）本科四十名商科四十名 考期（一中）八月十日（二三四六中）八月六日（五中）八月四日（七中）八月一日（八中）七月念八日（九中）八月八日 校址（一中）南京八府塘（二中）蘇州城內草橋南（三中）松江城內婁縣橋（四中）太倉東門內（五中）崑山城內第一高小（六中）常熟城內第一高小（七中）淮安東長街（八中）鎮江鼓樓崗（九中）武進玉梅橋 凡投考者須先期報名呈驗高等小學畢業證書隨帶保證金兩元及四寸半身照片 試驗費一元（備試日照相午飯及印花之用）詳章可向所欲赴考之校函索即寄

江蘇公立南菁農業專門學校招考預科生

本校預科一年級額定五十名專招高小畢業生及與之有同等學力者修業四年後發給證書升入本科現定八月三日在本校招考如欲免試入學者須依本校特定規則辦理函索章程須附郵票一分 江陰城內中街本校啟

江蘇省立水產學校招收豫科生

（一）資格年在十五歲以上二十五歲以下畢業於高等小學者（二）期限豫科一年本科三年（三）分科分漁撈製造二科豫科修了後各就志願專修一科（四）保送八月十五號（五）考期八月十五號（六）校址寶山吳淞炮台灣 學科繳費入學手續均詳學則函索即寄

大同學院招考

設科（甲）大學文理科及豫科（乙）英文專修科數理專修科

考試 考期陽歷八月一日至三日每日上午九時 考地上海滬杭車站北本院 報名費五元

特告 本院以研究學術爲根本救國方法來學者自宜同此宗旨專心學業其有自問不能屏絕學業外一切事務專心向學堅持不變者幸勿輕試 院長胡敦復啟

承天英華學校招生

本校招考高小一二三年級插班生資格（一）初小畢業或高小肄業 考試科目國文英文算學 考期陽歷七月一號起八月卅一號止每日上午隨到隨考 報名先繳證金一元 學費下年十二元 開學九月一號 校址上海法界霞飛路二九〇號 免考索章向上海尤家灣湯恩路本校 校長周志禹啟

南洋路礦附屬高等小學招生

東亞體育學校招生

本校自陽歷七月二十日起招考新生四十名欲知詳章函附郵票二分即寄 校址上海西門紅房子對過 校長朱少屏啟

中華職業學校招生

（名額）工業科鐵工木工各十名商業科五十名鐵工木工職工各科工徒及職工養成科各十名（程度）工業科商業科均須高等小學畢業年在十六歲以上工徒須國民學校畢業年在十四歲以上職工養成科須有高等小學畢業生相當程度年在十六歲以上（納費）工業科年收學費四十元商業科年收學費二十四元膳費四十元工徒及職工養成科免納（考驗）國文算術體格商業科兼考英文（考期）工徒及職工養成科七月十八十九兩日工業科商業科自七月二十五日至二十七日隨到隨考報名費一元充本校義務學校經費詳章函索附郵票一分即寄

中國體操學校招生

本屆招考第二十六期新生及第二十五期插班生有志來學者通函報名詳章函索即寄附郵票三分 南潯鎮西莊村本校校長徐一冰謹啟

同德醫學專門學校招生

報名自陽七月一日起十五日止隨繳報名費五元並繳半身相片其有相當程度者須試國文物理化學三科七月十六至二十每日上午八時在麥根路十九號本校考試 校長江逢治

上海市北公學男女兩校暨夜學招生

本公學定陽歷八月二十八日開學凡有高初小各級程度之男女學生均可插班考期開學前三日有志者幸速報名額滿即止夜校英文科定九月三日開學函索詳章附郵票一分即寄 校址在滬寧車站對面 校長王正廷

湖州旅滬公學男女兩校招生

本屆第一十八期陽歷九月一日開學八月二十九日至三十一日上午考錄插班生額滿即止志學者可先報名詳章來校索閱 校址仍在老垃圾橋北信昌里及秦仁里北長康里 校長凌銘之啟

中華女子體育師範學校招生

一年級生額取二十五名 程度 中學畢業須身體健全者 年齡 自十八歲以上 學費 詳簡章 報名 登報日起陽歷九月一日止 開學 陽歷九月二十三日 校址 上海塘山路底荊州路三十七號 函索即寄

南洋女子師範學校招生

本校招文學專修科新生師範本科插班生九月一日開學志學者可先報名隨時考驗詳章函索即寄校址美租界新垃圾橋北首文極司脫路 校長凌銘之啟

南通醫學專門學校招生

（學額）本科二十名（學級）四年畢業（入學資格）身體強健性行勤篤曾得中學畢業或與中學同等學校畢業者（納費）年納學費二十元膳宿四十元分兩期預繳（學科）本校課程業經教育部審定另載詳章（報名期）自陽歷七月十九日起至八月十九日止隨繳試驗費二元取否概不退還並呈驗畢業證書及相片核驗（試驗科目）國文數學理化博物外國文（英文或德文）體格檢查如有校長保函者可免試直接錄取（試期）定於陽歷八月二十日在本校試驗（校址）南通縣南門外詳章函索即寄 張謇 張詧 啟

國立北京農業專門學校招生廣告

本校定於八月一日起十四日止在北京前京畿道北京美術學校報名（試驗科目）國文國語（英語或德語）數學（代數幾何）物理化學博物（動物植物礦物）體格檢查（試驗日期）八月十六日起考試章程可向本校函索

北洋大學招生廣告

本校本年招考土木工一年級採礦一年級冶金一年級新生各一班（四年畢業）預科第二部一年級新生二班（二年畢業）天津在西沽本校上海在小東門內縣立第一高等小學均於陽歷七月二十一二十二日報名二十三二十四日試驗欲閱簡章函索即寄此佈

有正書局新出　何子貞行書大對聯

吟梅添得詩多少　何子貞七言行書大對聯　定價宣紙六角洒金八角裱工五角

國立武昌高等師範學校招考預科學生廣告

班數 預科四班

名額 國文史地部三十人 英語部三十人 數學理化部三十人 博物地學部二十八人

資格 中學校或師範學校畢業身體健全品行端正年在十七歲以上二十五歲以下者

招選地點 本校直接招考二十三名餘由各省區公署或教育廳選送各生會同各省區公署覆試

試驗科目 國文英語歷史地理化數學博物

覆試 在報名處錄取

校章摘要 本公司收取各生學費...

待遇 不納學費供給食宿制服書籍講義文具等費均自備制服費四年共需五十元左右入學時先繳二十五元其餘分年勻繳又入學時須繳保證金十元

報考 本校報名自八月十五日起至二十二日止二十五日開始試驗報名時須攜帶試驗費二元（繳後概不發還）四寸半身相片一張及畢業文憑

中美實業公司廣告

本公司在江以北各處設有代收所各地匯兌或有未便處請就近各該處中國實業銀行或友華銀行代收一同代為通知北京東單牌樓西觀音寺本公司事務所 中美實業總公司謹啟

浙江興業銀行保管庫廣告

本行用最新避火建築法造成保管庫內有美國名廠鋼製保管箱甲乙丙丁戊己六種專備顧客儲藏貴重物品管理完密取費極廉欲知詳細規則者請函示住址姓名即日奉寄

經理室電話中央二六五〇 營業室電話中央二六二一 二六一四

鹽業銀行廣告

本銀行額定股本五百萬元已收三百五十萬元公積金一百萬元盈餘滾存十五萬餘元經財政部核准有代理國庫權一切業務總行設在北京前門外西河沿 分行設在天津法租界八號路 上海英租界北京路 漢口英租界一碼頭 南京下關惠民橋西 揚州左衛街 陽州信陽車站豐厚鹽店內 香港文咸東街 杭州珠寶巷 石家莊南馬路等各省會商埠均有通匯機關凡蒙惠顧無不格外克己以副雅意特此廣告

河南路拋球場 時和

洋裝首飾●著名老號

徵集巨工●精研製造

花樣翻新●超出舊套

一應出品●比衆公道

上海貧兒院大麗花會開幕

園本十畝種花二百餘盆花大名並有花種花子出售價目極廉並設遊藝會大可消暑洗塵俗陰歷五月廿五起開會十天每日午後開始券資五角西門斜橋南本院啟

協隆洋行賠款迅速

四月九號浦東瀾泥渡怡和東棧火災殃及敝號貨棧幸由金廣生君介紹向協隆洋行保有火險五萬兩賠已如數賠償足見該行信用昭著誠實可靠金君在該行辦事有年素來對於客家莫不主持公道用能中外咸孚茲特登報表揚望投保者知所趨向 廣永盛謹啟

諸君欲得二千五百元乎！！！

請速至二洋涇橋東方儲蓄銀公司購儲蓄存單便有獲中七月十五號第二次之頭獎希望

大大吉出世

本公司前出大吉牌香烟色味精良大受社會歡迎惟係普通之烟枝耳茲徇顧客之盛意起見特製一種加大之大吉牌香烟色質醇潔氣味清芬且定價極廉尚祈國君子不惜齒芬賜以吹噓爲感 中國興業烟草有限公司謹啟

中國銀行股東公鑒

本屆股東大會議決修改章程選定起草員十一人茲於七月二日起已着手起草並懸集思廣益以臻完善各股東如有意見希於本月內函寄北京總行轉交本會以資討論無任企盼 中國銀行修改章程起草委員會公啟

福州水災籌賑啟

福州一府居延建邵三府之下游夏令雨多上游水發海潮衝激今歲城內外積水數丈房屋倒塌人民流離失所之慘狀不忍卒睹福州一府居延建邵三府之下游本年浩劫爲近年所罕見溺斃男女二千餘人災民數十萬嗷嗷待哺尚望海內外仁人善士慨解義囊共襄善舉以救災黎敬希 惠賜 靜安寺路一百〇二號福州水災籌賑處收取

淮海實業銀行換給股票及發息通告

本行定於本年七月五日起換給股票並發給官息屆時請各股東將所有收據持赴南通本行及上海九江路二十二號大生滬帳房接洽並請就付息之處填留姓名花戶通信處印鑑或簽字式樣以備將來分派餘利時核對之用敬希 台洽無任盼切

第七期慈善救濟副券准于六月二十四日開獎

第二十期慈善救濟正券將近開獎

上海大利源又中綏遠正券四彩誌喜

第四期綏遠正券四彩三千六百三十五號又由敝號售出得主容再聲明今售河南初四開彩全張三元慈善初六開彩全張六元湖北初八開彩全張五元塘工十三開彩全張十元綏遠念一開彩全張六元各種副券全張二元業債券全張十元外埠函購原班回件●本號在老北門內穿心街西暸鳳里

在上海洋涇浜七號

有正書局新出
吟梅添得詩多少 聯語 定價宣紙六角 冷金八角 後工五角
何子貞行書七言大對聯 每對定價大洋六角

浙江義券事務局第二十期副券五大獎號碼
第一獎 第一萬三千二百十號 上海萬寶源承銷
第二獎 第三千六百九十九號 上海大利元承銷
第三獎 第一萬八千零七十五號 上海大利元承銷
第四獎 第一萬三千九百八十號 北京月中桂承銷
又第四獎 第一萬九千一百五十二號 嘉興大利公司承銷
又第四獎 第三萬五千七百九十八號 上海大利元承銷
第五獎 第四千一百四十八號 上海廣萬源承銷
又第五獎 第八千四百七十七號 上海善利全分號承銷
又第五獎 第二萬八千二百四十七號 杭州義利源承銷
以上各獎號碼係照杭電譯登倘有錯誤應以本局給獎單爲憑

綏遠副券准於六月初一開獎風雨不更

河南正券近日開彩

上海證券物品交易所股份有限公司發行股票公告
本所股票業經印繕完備自本月二十日起發行請各股東携帶第一期繳股收據來所換領其從前未繳印鑑者並希隨帶圖章印存本所如居住遠地或外國不便來滬換領者請將收據與印鑑用雙掛號信郵寄本所即由本所將股票掛號寄還特此公告

無敵牌牙粉廠落成遷移廣告
本社向在上海西門靜修路今因自建廠屋落成定於夏歷六月初一日遷入新廠各界賜顧請移玉至上海小西門民立學堂西首新馬路本社批發處是荷電報掛號仍七二〇〇 每日辦工時間上午八時至六時逢星期日休息特此廣告
家庭工業社股份兩合公司啟

暑天的衛生法
暑天的衛生法最難。因爲天氣熱了。貪涼的人很多。往往有在風頭裏睡的。有深夜乘涼犯着風露的。有吃冷飯冷粥的。有喜飲多吃水菓和冷茶冷水的。凡此種種。妨害衛生的行爲。……
人丹總發行所上海三馬路中法大藥房分銷處各省各埠大藥房及各京廣貨舖

評論

◎不戰屈己　(卽)

孫子曰。不戰屈人。善之善者也。今北方軍閥。於興師動衆之後。又有讓步調停之說。是非不戰屈人。直可謂不戰屈己矣。夫旣可屈己。何必宣戰。以嚇人。旣欲嚇人。又何必無端而屈己。此其事在理論上爲不可解。然而在事實。爲不能諱。孫子所謂善之善者。今殆所謂不善之不善者歟。嗚呼。不戰而有戰之舉動。在當事者爲徒勞。在人民之被害者。可謂無妄之災矣。

命令

七月十二日大總統令　查外人在華生命財產。應由中國切實保護。載在約章。永資遵守。邇來地方多故。尤慮有不逞之徒。乘機滋擾。波及外人。情事應責成京外軍民長官。對於外人生命財產。一律加意保護。勿使稍受損害。以重邦交。設有疏虞。定惟該管長官是問。將此通令知之。此令

國內專電

◎外交團將以債權資格。京津鐵路保護客車。路旁禁用兵。

◎曹(汝霖)陸(宗輿)自言不入漩渦。對直軍用撫慰政策。

◎外訊。今日(十三日)午前安福部開會。到一百十餘人。決議調停時局案。並決議託靳雲鵬與張作霖協議。傳聞調停案內容如左。(一)組織靳雲鵬內閣。(二)安福派三總長辭職。(三)段祺瑞地位不變動。(四)以曹錕爲四省經略使。(五)維持新國會。(六)吳佩孚另位置。

◎津浦鐵路局消息。蒸(十日)直軍商德全在德州截留下行客車。旋拆毀軌道一段。又商德全開兵車兩列。至黃河涯。將李家廟軌道拆去一小段。又山東補充旅將平原站迤北拆毀一段。又南段利國驛韓莊間。被匪拆毀鐵橋。

◎國務院電直曹(錕)。第三師派張來輻接收。迅令吳(佩孚)交替。(按此電已載號外)

◎曾某籌款最勇。李僅面允。

◎直曹(錕)以花園押借洋行款三十五萬元。充戰費。

◎京師環城鐵路。已停售客票。

◎外訊。意公使因供給段軍武器事。特聲明不負責。又謂。武器中並無大砲及飛機炸彈。

◎總統繼子有疾。爲其生父世光携出京。總統頗懊悶。(以上十三日北京亥刻專電)

◎馮(玉祥)軍隊已抵漢陽。

◎吳(光新)擬調宜昌軍隊。王(占元)勸止。並派機關鎗隊至陽邏監視潰兵。

◎王(占元)呈請中央速和。

◎京漢車只可抵信陽州。(漢口十三日亥刻專電)

◎粵軍府開緊急會議。議對於直皖北京兩派决取中立俟觀形勢再闡明態度。(十三日香港亥刻專電)(按此電已載號外)

世界特約電

◎斯巴大會近聞　法總理米勒蘭氏。對留斯巴之報館代表聲稱。協約國之意見。完全一致。法比邦交。益見親睦。已遍及協約國在大會對付德國所遭之困難。謂協約國堅決厲行凡爾賽和約。戰事雖已告終。但決不容許德國藉端規避。或故意延緩。而損及和約之精神。協約國不以弱德是務。且願予以經濟上之助力云云。(巴黎十二日路透社電)

大會本定今日開會。並未舉行。惟四協約國代表。曾於午後三時三十分晤德總理費倫巴志氏。及西門士博士。(斯巴十二日路透社電)

哈伐通信社駐斯巴特別訪員電稱。協約國關於煤斤之要求。規定德國應承認法國有儘先得煤之權利。法國每年須受煤十八兆噸。以爲德國毀壞礦之抵償。德國如有餘煤。須先供應法國之需求。始能售與中立國。在規定額數以外者。法國允以糧食抵付煤價。德國出售煤斤。須得駐柏林管理委員團之許可。(巴黎十日路透社電)

各報對於協約國之煤斤要求。極爲忿怒。謂此種辦法。礙難照行。吉斯勃博士與西克特將軍。星期六日晨間。曾參與總統府會議。聞該會議承認對於縮減軍備事。有取嚴峻計畫之必要。此間有決裂斯巴談判之說。惟聯軍意此種舉動。其責任應由現駐斯巴之代表負之。(倫敦十日路透社電)

協約國以嚴厲的哀敦書致德。限明日午後三時允按月交煤二百萬噸。否則協約國將設法厲行此項條件。(斯巴十一日路透社電)

茲由有責任英人方面探悉。英國對於懲治戰事罪犯。僅願定公道之原則。並保持文明戰爭國際之權利。現已遞出罪行重大者四十五人。如能秉公審訊。以伸公道。則對於餘人。不欲深究。(斯巴十日路透社電)

波蘭代表接本國政府來文。謂波蘭願依國民自決基礎。與勞農政府議和。福煦上將今曾與波蘭首相及軍事專家會商。(斯巴十日路透社電)

協約國聆波蘭總理格拉白斯基氏發表意見後。已向勞農政府提波俄休戰條件如下。波蘭軍退入所定界線休戰之後。即邀集各鄰國開媾和大會。如勞農政府拒絕此項條件。或在波蘭境內攻擊。則協約國擬竭力輔助波蘭。

今晨大會討論對土和約。協約國。覆土耳其之牒文。已最後議決。令土耳其政府簽定所擬之和約。和約中於無關重要之點。微有修正。該牒文將於七月十七日交與土代表。同時在巴黎倫敦兩處發表。(以上斯巴十一日路透社電)

協約致最後通牒與德人。限其明日三時答覆。允每月交煤二百萬噸與協約。否則以武力迫其執行。(斯巴十二日中美新聞電)

◎俄波戰事紀　今日公報云。波蘭軍受敵軍之壓迫。已退離比里西拉河陣綫。過激軍渡泊里貝河。但爲波蘭軍所敗。大受損失。泊里貝河南面之波蘭軍。已退至化里恩對面。敵軍占據薩尼。波蘭軍已按照預定計畫。在波杜里亞退走。(華沙十一日路透社電)

◎墨西哥近狀　陸軍總長阿爾斯宜稱。希臘軍已占據白魯薩。未受抵禦。國民軍降者頗多。君士坦丁之政府軍。因不可恃。已由米倫將軍下令解除武裝。(君士坦丁十日路透社電)

亞瑪羅將軍部下之兵三百人。與叛兵五百人。在巴拉爾交戰後。已困叛黨首領於奇華華。(墨京十一日路透社電)

◎各國近事彙誌　萬國水夫大會今日以四十八票對二十五票。議決主張在航海中每日服務八小時。每星期服務四十八小時。惟須得三分之二之多數。始可實行。英政府代表反對該動議。澳大利亞及加拿大代表均贊成之。印度代表於投票之前。全離會場。大會昨日曾通過公約中關於航海服務鐘點之各條款。並通過禁止雇用十四歲以下之孩童服務。編制列國水夫法規。限制內地航行服務鐘點。船隻失事水夫應得之賠償。賦閒之保險各條。水夫大會之代表若干人。揚言擬罷工抵制投票打銷每星期服務四十八小時之各國。並提議實力運動八月五日在亞姆斯丹舉行之萬國水兵會議設法迫令英國船主屈服。因彼等占反對四十八小時計畫者之多數也。(諾瓦十一日路透社電)

今日衆議院反對黨又提出普及選舉案。但爲政府黨所壓倒。反對者二百八十八票。而贊成者僅一百五十五票。此案辯論時。發生非常景象。政友會某議員醉酒胡鬧。爲衆逐出。又有獨立黨某議員。亦醉酒發言。贊成此案。會場擾亂頗甚。反對黨乃提出議長不能盡職之案。但未能成立。今夜議院附近之日比野公園中。集有意氣激昂之羣衆。達數千人。以學生勞工與政客爲多。有人擬向衆演說。但爲警察拖下。有數人因口被捫。致失知覺。聞已死一人。衆憤益甚。國會四周駐兵保衛。並有兵警約三千人。將國會中羣衆逐出。當警察驅散公園羣衆。時數起小衝突。傷人不少。並有數十人被捕。警察現已得手。一般國民尚未與聞此次暴動。(東京十一日路透社電)

萬國水手會議。宣言將同盟罷工。以反抗投票打消一星期作工四十八小時之各國。(日內瓦十二日中美新聞電)

國內特約電

◎今日適爲段祺瑞擊敗張勳。打銷復辟之第三年紀念日。而輿論競贊助吳佩孚。前後輿情。傾向不同。厥有數種原因。如張作霖自奉發出表明態度消釋羣疑之通電。卽其一也。張作霖電中陳述現狀。比較曹錕與段祺瑞之舉動。謂段罪浮於曹。並稱如果開戰。渠不得已將用武力干涉云。雙方小戰。直軍占勝。昨高碑店前敵小戰。其結果安福軍前哨退至琉璃河。段軍本不欲戰。聞此敗訊。士氣愈爲不振。七月十日德州發生一事。旣關重要且饒趣味。馬良是日派兵一支隊。擬奪德州兵工廠。兵旣到境。馬良乃告商德全。以此行之目的。商勸其回濟南。勿涸乃公事。馬遂其言卽退回濟南。商慮遭防軍北行。遂拆毀鐵路。令長曹汝霖入公府。揮淚哀求總統。發令停戰。此爲安福部精神頹喪之一證。又聞姜桂題游說曹錕之行。已歸失敗。曹不允調停。謂勝則取老段小徐之頭顱。敗則願將自己與吳佩孚之頭顱。送入北京。通北京之數綫路阻斷後。京間糧價大漲。有人請外交團設法使運糧火車。每日通行若干輛。以濟民食。安福軍現拉夫運送軍用物品。雖允日給工資二角五分。但此事極失民心。順天時報載稱張勳昨已抵軍糧城張作霖命其指揮山海關之奉軍。段祺瑞通電各省謂曹錕之攻北京。志在爲張勳助力。實力復辟。直隸軍則謂此次政潮。並無復辟氣味。張勳素惡段祺瑞。凡反對段祺瑞之任何行動。張勳頗願加入。初不存有復辟之野心也。(北京十一日路透社電)

◎聞段兵大半不肯戰。安福大窘。李思浩已爲段覓一避難所。大約將用前德華銀行之屋。但不知公使館肯否。又聞小徐與段已備專車。逃至張家口。

◎曹汝霖傅良佐求總統下令開戰。以全安福。因安福之後路。卽退至天津。爲曹兵截斷。吳兵已至涿州。前鋒到琉璃河。沿途無大抵抗。多與吳表同情。

◎京中警察恐段兵退。已籌防備法。

◎曹錕向公使團抗議。意人違國際法助段。軍械一事。大砲三尊。又日人亦供軍械並助公款。

◎張作霖來電。將猛進。

◎段預備大讓步。已派王代表至保定議和。

◎中國各銀行已第二次不肯借與安福五百萬元。(字林報十二日北京電)

◎本張守中立。本軍鮑旅東返。慮取道保定。或有不安。繞隴海轉津浦路北上。

◎鄒領事電告。日人對海參威政府與各國委員。意見不一致。請示政府趣向。

◎府電張作霖約靳出任調和。並協擬調和條件。提請雙方納認。(以上北京十二日中孚通信社電)

◎傳聞調和先從保定方面入手。萬一被拒。則派段督理軍務令立下。

◎張莊落垡琉璃河等處之衝突。係兩軍前哨自行接觸。截至昨午。雙方尚未奉到正式攻擊令。

◎定國軍俟總統下討伐令。方開始攻擊。現專取防禦態度。仍有調停餘地。

◎王士珍已入京。

◎張作霖留張助贅駐此間奉軍大營。(天津十二日中孚通信社電)

◎吳佩孚軍開直。另有一軍擬由鄂馳豫填駐。爲吳光新所截。

◎王占元與吳光新現共和協。外傳雙方將有衝突不確。

◎吳新田及顧琢塘旅今日由京漢路北上。(漢口十三日中孚通信社電)

時評一

◎調和聲中之治安　(迦)

於決裂之際。忽競起調和之聲。時局變幻。於斯極矣。夫調和誠善也。然使早能調和。不省却多少事乎。吾於此調和聲中。則尙有不能忘懷者。卽地方治安問題也。何也。觀今之形勢。表面雖曰調和。而不能調和。固已更進一步。凡負有地方治安之責者。能不預爲之計耶。

諸君想研究眞實的西洋畫麼？請購

「劉海粟 李驄 等編繪 **鉛畫集** 全五卷 合裝」

預約祇有二天了

全套共六十幅用上等外國紙精印

▲定價一元▲預約特價六折▲函購加寄書費五分▲陰歷六月底出版▲如以郵票代價九五折扣合現洋

▲上海西門外白雲觀左近上海美術學校出版部啓

內府祕藏 人間至寶 三希墨寶 出版展期

內府所藏墨迹雖多惟此三種爲世間所希有內府無上之妙品乾隆時特造三希堂以藏之其精貴可想本局照大小用珂羅版棉料宣紙印爲三巨冊定價廿元預約十元先交四元取書時再付六元本定六月底出書因裝訂未及特展期廿天出版在此期內預約並不加價誠難得之機會也三寶內容如下

希世第一寶 **王羲之快雪時晴墨迹** (一)乾隆題神乎技矣四大字引首(二)乾隆畫快雪時晴圖及詩跋五次(三)快雪時晴帖墨寶趙松雪楷書跋乾隆跋六次(四)翰林學士劉賡跋又乾隆詩跋六種(五)乾隆畫快雪時晴圖及小楷詩題等八種又曲城劉承禧天下法書第一篆書(六)乾隆小楷詩跋九種(七)王穉登楷書跋及乾隆詩跋五種(八)王穉登題跋及乾隆詩跋九種(九)元翰林待制謝都曹見楷書題跋及乾隆跋五種(十)乾隆詩(十一)文震亨楷書題及乾隆題七種(十二)餘清齋主人題跋又乾隆六跋又觀筆書一時(十三)吳詩正汪由敦勵宗萬張若靄梁詩正董邦達等同題(十四)張若靄畫雪梅一幅

希世第二寶 **王獻之中秋帖墨迹** (一)乾隆印六方(二)乾隆書至寶題首(三)同上(四)乾隆題(五)中秋帖墨迹及乾隆題神韻獨超天姿特秀八字(六)三希堂畫梅花一枝(七)董其昌題跋二段(八)乾隆擬中秋帖子詞序(九)乾隆中秋帖子詞(十)同上(十一)同上(十二)項墨林題跋(十二)同上(十三)丁觀鵬畫秋色平分梧桐月上圖(十四)同上(十五)御印五方(十六)董邦達書圖

希世第三寶 **王珣伯遠帖墨迹** (一)乾隆書江左風華引首(二)同上(三)乾隆書家學世範草聖有傳八字又一題記(四)伯遠帖墨迹(五)董其昌題跋及乾隆畫枯枝文石圖(六)延陵王肯堂題記(七)同上(八)董邦達畫三希圖(九)同上(十)同上(十一)同上(十二)同上(十三)同上(十四)同上(十五)沈德潛三希堂歌(十六)同上(十七)同上(十八)同上(十九)董邦達山水一幅

上海 北京 天津 有正書局同啓

心痔仙丹

痔瘡一症實緣濕熱下注大便秘結所致每屆夏季患者必多或潑如痛困苦之狀殆有不堪勝言者而尤以婦女患此者更苦本廬所出化痔仙丹及外搽去管消痔丹專治男女各種痔瘻無論新起久患包可斷根不發每瓶一元每料五瓶四元外搽功效尤速

上海 波路口 崔氏辦香廬藥房啓

分設下 長沙福道街 福建總督署口 北京觀音寺街青雲閣樓 天津鍋店街通衢 南京下關大馬路 杭州上保佑坊之江報館對門 奉天省長公署東首 安慶軍署西 無錫北門江陰巷 開封北書店街南口路西

遺精神效丸

遺洩之症或因腎元不固或心腎不交令人精神困憊若不早治不特有關嗣育且恐促短壽元此丸能固精秘氣其應如響每服一二丸每日三次用滾水吞下

上海外白大橋堍大英醫院製

江都公立甲種商業學校第六屆招生

學額 五十名 **資格** 曾在高小畢業者 **試驗科目** 國文 英文 算術 **考期** 七月念六日第一次 第二次 **報名** 於試期前親赴揚州城內引市街本校報名呈驗文憑隨帶四寸半身照片並繳試金一元欲閱簡章函索即寄此佈

文生氏高等英文學校招生

本校爲高等英文專門學校內分本科(二年)預科(三年)創辦以來本科已畢業五次茲招本一預一二三各級插班生凡中學畢業生或曾習英文五年者可插預三除依次推(報名)日內即可報名並繳報證金二元外埠函報證金郵匯入學手續另詳本校(新生入學須知)附郵票四分空函不覆 校長潘志賢白

(附白)(一)本校自民國六年始設有初讀班未習英文者亦可報名(二)函索(入學須知)附郵一分(三)函索詳章須附郵票四分

暑假補習科招生

仍照向章於陰曆六月初一日起教授(高等英文)(英文數學)通學寄宿均可章程備索

北京通才商業專門學校招生

宗旨 教授高等商業學術養成商業專門人才 **學額** 本年收取預科生一百五十名 **修業年限** 預科修業一年升入本科三年畢業 **投考資格** 中學畢業但有同等學力者亦得報考 **報考手續** 報名時預繳保證金二元(取則扣抵學費不取發還)最近四寸半身像片一張有畢業証書者一併交驗 **納費** 學費講義費全年二十五元 **報名時期** 七月一日起考試之前一日止每日上午十時至下午五時 **報名及試驗地點** 北京在王府井大街菜廠胡同本校上海漢口香港均在交通銀行 **試驗科目及日期** 國文英文算術代數幾何三角理化歷史地理八月一日二日分場試驗 **另有章程摘要有志投考者** 逕向各報名地點取看

整理棉業籌備處棉業傳習所招考預科生廣告

本所爲各生預備升入植棉紡織兩項專門學科起見特於所內另設預科一班補習普通科學修業年限定一年於本年九月開始授業不收學膳宿費除投考本科各生有因程度不足不能取入本科者得由本所酌撥該班補習外如有願入該班學習者均可先期來處取閱規則報名候考茲將一切考選入學辦法開列於後一資格中學三年肄業或乙種農工業學校以上畢業資格者一年齡十六歲以上二十四歲以下品行端正身體堅實者一試驗科目國文英文算術代數平面幾何博物物理化學一試驗地天津特別二區本處備一試驗期八月十日

整理棉業籌備處棉業傳習所招考本科生廣告

本所爲造就植棉紡織兩項專門人才起見特設植棉紡織兩科修業年限定爲二年均於本年九月開始授業不收學膳宿等費凡有志報名候考者務將一切考選入學辦法開列於後一資格中學或甲種農工業學校畢業領有文憑成証書者一年齡十八歲以上二十五歲以下體質堅實者一報名携帶畢業文憑證書及四寸半身相片赴天津特別二區本處備驗自出廣告之日起至八月一日截止一試驗科目國文歷史英文數學等及作文算術代數平面幾何博物物理化學一取額兩科各三十名一試驗期八月十日一試驗地天津楊橋本所詳細規則可向本處索閱

遺失股票聲明作廢

部人存有河南六河溝煤礦公司第三百四十七號公善堂洪名下股票一張計十股又第三百五十三號樸室洪名下股票一張計十股均在上海遺失除在上海官廳備案並向北京六河溝總公司聲明掛失除發新票外合再登報廣告所有遺失之六河溝公司股票第三百四十七號三百五十三號股票各一紙無論何人拾得均作廢紙特此廣告 陸冲鵬啓

啓秀中西女學校招生

本校下學期中高初各級及幼稚園均有餘額可補並添設特別班有志向學者可速來校報名至陽歷九月三號(即七月念一日)開學時考驗分班可也(章程函索即寄)附郵票一分○本校初小班兼收男生年齡七歲至 北四川路寶興路十號 本校白

今晚戲目

廣嗣金丹

本廬發行廣嗣金丹十有餘年專治先天不足後天失調夢遺白濁腰痠腿軟神思恍惚等症服之氣血充盈精神健爽長壽命延嗣續洵返弱爲強之良劑也每盒二元雙料五元試服一元

上海 波路口 崔氏辦香廬藥房啓

分設 長沙福道街 福建總督署口 北京觀音寺街青雲閣樓下 天津鍋店街通衢 南京下關大馬路 杭州上保佑坊之江報館對門 奉天省長公署東首 安慶軍署西 開封北書店街南口路西 無錫北門江陰巷

中法實業銀行開辦儲蓄存款廣告

本銀行經收一種特別往來存款名爲儲蓄存款每戶限不能過五千元或規元一千五百兩正○每戶給存摺一扣凡有付款或存款等項均須先出存摺所有出入由本行記入存摺之內○年息四厘其算法如下除照往來帳二厘計算外自存款後第二月起按每月結存最小之數再加二厘○凡存款人亦可在別處分行支款須預先通知照由北京滙至天津無須補水匯至別處分行則本銀行格外克已當以最適合宜行情之結價

上海中法實業銀行啓

本銀行收足資本洋一千五百萬元分存在總行在法國巴黎分行在廈門香港上海北京天津漢口廣州等處○總行洋二千三百萬元另議定備用股本洋一千五百萬元○各分行在倫敦暹羅巴塔維亞西貢克而克塔廣州可倫坡福州新加坡海參崴橫濱印度新金山英京紐約北京哈爾濱尹羅意布赫化神戶可喇倫伯倫敦法國馬拉夾小呂宋長崎○本行收買本埠期票並辦理一切銀行應辦事宜○本行匯票可匯至倫敦及歐洲印度新金山美國中國日本等處各大通商口岸 洋九年七月十二日

上海滙豐銀行及虹口分行告白

清初鈔本原本紅樓夢 加批重印出版

此書久已風行海內茲將後半部由名手重加批明與坊間之本種種優劣之點一望了然矣原定價前後兩部共三元六角茲重印出共爲一函定價減爲二元四角

上海 北京 天津 有正書局啓

仿宋鑄板 遯渚唱和詞出版

萬年少先生明季遺逸人品高絕故其詞亦孤拔悽緊一掃祈世綺靡之習與其同志唱和之作本不可不一讀也茲用仿宋字鑄板以古本復古本其精雅足可觀明者通館閣者也全集叠單印行世備摯家志在復古者各界爭相購買其美精印史印紙印用郵費七分半○另有新書碑帖目錄要者見索即奉 上海三馬路有正書局啓

中國實業銀行儲蓄部

民國九年七月一日第十一次開獎獎額及號單

本月共計儲戶二千三百戶應得獎額二百三十戶共計儲款銀圓二萬七千六百元

頭獎一號得獎銀圓六千九百元分配如下 監視人何永芳 范海珊 一千元二千元一千元各得二百五十元 天津市... [illegible]

驥製半夏

半夏一藥爲治咳之聖品載在本草人所共知惟製煉之精粗不同故效之大小各異本廬驥製半夏爲滬上發行最早姑不問其效之如何而一數十年之信用已有口皆碑每盒二元四角 小盒一元二角 試服二角

上海 波路口 崔氏辦香廬藥房啓

分設 長沙福道街 福建總督署口 北京觀音寺街青雲閣樓下 天津鍋店街通衢 南京下關大馬路 杭州上保佑坊之江報館對門 奉天省長公署東首 安慶軍署西 開封北書店街南口路西 無錫北門江陰巷內

有正書局新出 王石谷山水小中堂

下列九種均用五彩珂羅版精印每種各價定一元

寒林 激澗 | 枒 | 竹 清音 | 觀瀑 雙林 茅屋 | 待渡 水村 | 楓湫 雲項

[illegible]

萬國九洲第一靈驗耳聾聖品

凡患耳聾之症皆因腎水虧損相火上炎或因肝陽上升或因患時疫耳聾耳鳴等病本齋家傳良藥一貫奇效○我有神聾仙藥○服立效○...

凡患耳聾之症皆因腎水虧損相火上炎或因驚恐傷腎以致耳聾耳鳴耳痛等病本齋家藏良藥經驗數十年無不應手而愈...

上海三馬路昼錦里 天寶齋啓

人造自來血

凡面黃血虧神衰力疲四肢軟弱頭腦昏暈入夜少寐夢中遺精盜汗積勞虧損月事澀滯牛育稀少小兒生長遲緩老年精血乾枯壯年操勞過度少年先天不足等症均可統治

自來血性質和平功力偉大發行十有餘年各界譽為補身卻病多獲奇效無論男婦老幼四時可服爲不可多得之補品也

功效服法詳載仿單 定價每大瓶售洋二元 每小瓶售洋一元二角

總發行所 上海五洲大藥房謹啓 外埠五洲分號及各經售家均有發兌

廣東銀行有限公司廣告

本銀行係華商自辦在香港註冊現將股本改爲金磅本位共計資本一百萬磅添招新股總行設在香港另設分行及代理處於廣州上海天津漢口英京日本美國小呂宋南洋羅湯等處專營中外各埠匯兌押匯及往來活期定期存款押款等項並一切銀行業務以資挹注中外商業相貌交易格外克己如蒙惠顧毋任歡迎○上海分行地點英租界二號○電話中央一七七六

新愛倫影戲院 今晚戲目

大部長片 第十五集 念九本三十本 謀產黨

大部連台偵探片 第一集 頭本二本 第二集 三本四本 鬼怪黨

最新笑片 滑稽趣史

中華禮拜四 青年五六集

愛倫四維 俠演四大本

最著名之香烟

最著名之香煙

最著名之香煙

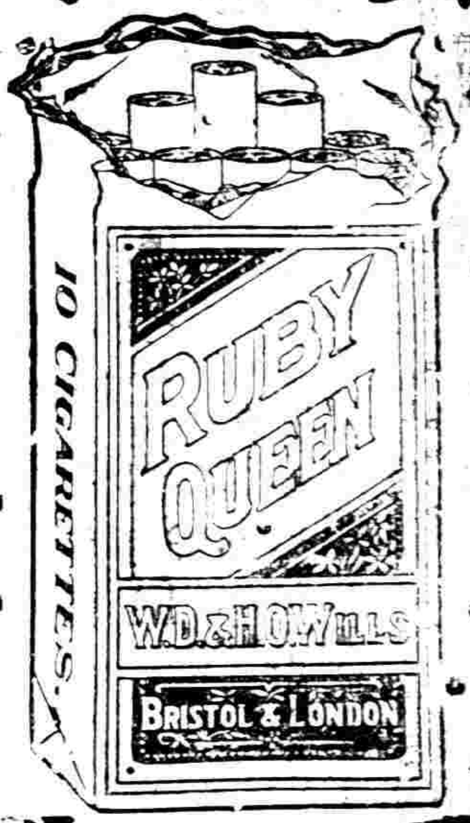

最著名之香煙

上海永泰和烟行廣告

夏令妙品 屈臣氏 杏仁露汽水

本廠新發明杏仁露汽水

功用

除痰開鬱止咳

降氣定喘

潤燥調胃

行滯消積通秘結

除風解肌

本廠各種汽水凡酒樓冰室均有出售一切批發交易請至北四川路橫浜橋境門牌第一百三十四號電話北七九五 本廠接洽可也

夏令要品

辟瘟太極散 此散清熱驅邪爲防疫必需之品 每盒三角

防疫香水 此香水灑在巾帕或掩口鼻可禦疫氣 每瓶五角

各種菓子汁 此汁用各種鮮菓釀成能清暑解熱 每瓶洋二角

萬應百寶露 此露凡各種痧氣無不立奏奇功 每瓶洋三角

急救時疫水 治各種時疫吐瀉腹痛 每瓶洋五分

霍亂吐瀉藥 治吐瀉四肢厥冷及一切時疫 每瓶二角半

清暑痱子粉 此藥有滋潤肌膚清暑解熱之奇功 每筒二角半

總發行所上海五馬路大藥房

有正書局發行 詩詞（共三十餘種） 筆記（共二十餘種） （書名價目詳載日錄函索即寄）

上海先施公司

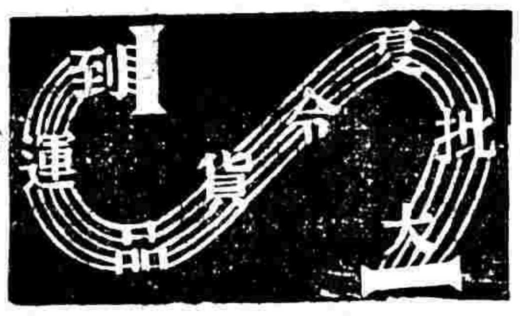

敝公司統辦一切華洋貨品◎定價劃一◎一般主顧◎一致稱便◎營業因而一日千里◎感謝諸君一片美意◎敝公司仍恐貨品中有掛一漏萬之憾◎近特運來夏令各界必需貨品一大批◎一律平價出售◎藉答高誼於萬一

棄公司 男式部

上等夏季貨物

大一減概價

本公司今將所存各色上等夏季貨品特別大減價出售幸勿失此機會特此廣告

棄公司 南京路江西路

有正書局精印

御題南田花卉鏡片 五彩四幅二元八角

惲壽平花卉鏡片 彩四幅八角

科發藥房

上海南京路第四十二號 科發藥房

新出小件家用良藥化裝精品 易於購辦 攜帶便利

◎二角品

科發氣喘散 科發消食片 科發白濁丸 神效肝氣丸

科發保腎丸 科發大補丸 金雞納霜丸 化痰撤油膏

◎一角品

▲萬應救急十滴痧藥水▼

保喉防疫糖片 家用治傷油膏 立止頭痛藥片 立愈風瘋油膏

阿斯比林丸 紅鹽香水粉 加播汤牙粉 霞雪沫油膏

蘇打明片 玫瑰牙粉 薄荷牙粉 疥瘡油膏

▲批購接洽處本藥房華經理部▼

中國通商銀行謹白

本銀行招集商股資本五百萬兩已收足二百五十萬兩總行開設上海經辦各處匯票押匯電匯及押欵凡有放存銀兩或半年長年存欵一切交易無不周妥克己並自備高大洋棧一所貨物均可寄棧並可押用銀兩棧租格外公道特此佈告 9016

有正書局精印 宋元帖

宋拓蘇長公雪堂帖	四角
宋拓東坡西樓帖	五角五分
北宋拓東坡書醉翁亭記	八角
宋拓東坡書豐樂亭記	七角
新拓蘇文忠習字帖	三角
三希堂蘇長公法書帖	一元二角
三希堂黃山谷法書帖	六角
三希堂米南宮法書帖	八角
三希堂蔡君謨法書帖	三角
金拓蜀先生廟碑	五角
初拓趙松雪道教碑	七角
初拓趙松雪蕭山大成殿記	二角五分
舊拓（王右軍、趙松雪）合本	三角
趙松雪金剛經	三角
趙松雪妙法蓮華經	二角五分
趙松雪蘭亭十三跋	二角五分
舊拓趙松雪正草千字文	二角

桐城趙滋性啟事

鄙人前在湖北蒙陳李二公介紹蕭聚英女士爲婚茲因不洽兩願離婚已懇李公將證書換回另函達求公外以後兩無干涉特登各報聲明 2149

西書大減價

本社即日起陽歷七月底止特設暑假廉價部新舊書籍折本發售欲買各請到邑廟大假山側門口深光書社 2135

和盛首飾號

本號創自同治季年專辦頭等鑽石珠寶翡翠鐘表精鑲白金中外時新首飾金銀器皿定價劃一不合包退回換並收兌白金鎔砂自煉白金零兌臺拆或代鎔代化格外克己如蒙賜顧請惠臨江西路一九八號電話中央一五七七號

三頌精拓本 放大合冊

頌鼎頌敦頌壺三種篆法爲周金石文字之冠此乃費屺懷張叔未等所藏器字多而且精張叔未云籀文結體得斯三種往來心目中此外無他求矣茲特放大精印合爲一冊末附釋文尤便初學每冊大洋二角八分

上海望平街 有正書局發行

有正書局

顏真卿書十種

宋拓顏家廟碑 三冊	七角
唐拓多寶塔碑 一冊	六角
宋拓多寶塔碑 一冊	六角
明拓元次山碑 一冊	四角
宋拓東方畫贊 二冊	八角
宋拓大麻姑仙壇記 一冊	五角
何紹基藏宋拓麻姑仙壇記 三本合冊 一冊	二元
北宋拓爭坐位帖 一冊	三角
顏真卿楷大習字範本 一冊	一角二分
顏真卿行書習字範本 一冊	九分

啟秀中西女學校招生

廣東銀行有限公司廣告 資本一百萬磅

南京快信

▲十二日發十三日到

◎第六師第二十一團。及混成旅兩營。於十一日晨。奉李督軍令。馳赴崑山。

◎江寧鎮守使。第六師長齊燮元。有親赴蘇州督師之消息。

◎李督軍以調第六師之二十二團。於十一日夜。携帶鋼砲。開往江北東葛花旗營等處。駐紮。

◎士紳仇繼恒陶保晉等。通電滬杭商會。兩省士紳。出任調停。即於十一日清晨。偕赴蘇州。邀請省議長錢崇固等。赴滬。或往杭。蘇浙兩省罷爭。可望不致實現。

◎第七十四旅旅長陳調元。於十一日清晨。奉李督軍命。專車赴徐。

◎南通防軍第二師長馬良。電致李督軍。有條件之要挾。如不允准。即行攻徐。李督未允。已飭令徐州軍隊。妥爲戒備。

◎省內雖未實行宣布戒嚴。軍警梭巡。已加緊嚴密。

◎昨日上海各銀行紙幣。均不能通行於市面。

杭州快信

◎財政廳總務科長陸炳樞。因財政奇絀。向軍民兩長辭去兼代廳長職務。已照准。昨委杭關監督杜純兼代。

◎省公署衛隊與挑水夫沖突被控。昨盧督將該衛隊給發恩餉二月。勒令解散。並調報國寺之第四師發兵二隊。駐紮省公署。

◎省教育會昨開評議會。對於時局。原擬發電與上海各團體取同一主張。阮性存以時局糾紛已極。非空言所能糾正。應持冷靜態度。函得聆入旋渦。各評議員多數贊成此說。決定暫不聞問。

◎前廣東巡按使李國筠昨來杭。

◎省議員鄭邁昨將評議書。內有斐議長昔則反對彈劾案。提出交換條件。今則於拒沈電中。歷數齊耀珊之短。出爾反爾。人格何存等語。

◎桐江水利議事會。昨開會。到僅十人。後由某會員代毛彙正等三人簽到。始勉強開會。其實仍不足法定人數。所提人工疏浚法議案。亦草草通過。

◎松滬護軍使何豐林。昨委兩浙緝私統領來古元爲淞滬杭游巡隊司令官。

◎此間開往蘇州小輪。於十二日起停駛。所有江蘇之中交鈔票。因交通已斷。各商店均不收用。

◎定海漁商合源等。以知事錢秉乾。既將海盜王正標拿獲。何又忽被脫逃。其中不無情弊。呈請省署查辦。張代省長。昨特令飭高檢廳派員密查。

◎實業廳長。昨委姜貝王瑞鈐爲商品陳列館陳列科事務員。

公電

◎曹錕張作霖等通電　大總統國務院鈞鑒。各部院督軍省長各都統各鎮守使各師旅長各省省議會商會教育會各報館鈞鑒。國家多故。險象環生。南北相持。綿歷歲月。旺衡時局。首當解決紛紜。尤應先求內部之一致。以促和議之速成。庶幾一勞永逸。與國人休養生息。詎不顧自相破裂。致啟危亡之禍。銀等分屬軍人。忝膺疆寄。應知固結團體。擁護中央。保全尊嚴。而後一切設施。始能推行無阻。自安福部結黨營私。把持政柄。挾其國會多數之勢力。左右政局。而陰謀作用。輒與民意相反。實爲禍國之媒。釀成與論之敵。其尤影響國事者。政爭所及。牽動閣潮。以致中樞更迭不定。庶政未由進行。甚至黨派之後。武力爲援。政治中心。益形阢隉。試察其行動之機。則發蹤指使者。乃係徐樹錚等所主持。恣肆縱橫。事實昭然。元首洞燭彼奸。於是下令開去徐樹錚籌邊使之職。解其兵權。藉紓黨禍。併肉斬接解職。提出周少樸氏。方期從容組閣。以文治之精神。奠國基於鞏固。詎於傷等耗發出非常。合肥方面。以段芝貴爲總司令。派遣防軍。託詞保定。與直軍宣戰。並開定攻蘇攻豫攻擊文檄。强迫元首下令討伐。近日元首已被其監視。言動均失其自由。假借弄權。惟出自一二奸人之手。此時政本已搖。發號施令。無非倒行逆施之舉。似此專横罔安。實爲全國之公敵。夫元首有任免官吏之權。乃因免一徐樹錚。彼竟敢違行反抗。訴諸武力。以直軍而論。自湘南入戍畿輔。奉准撤防。無非藉資休整。備國家禦侮之用。既無軌外之行動。有何討伐之可言。詎合肥欲施其一網打盡之計。是以有觸即發。爲徐樹錚之故。宣戰。爲安福一部之故。乃不恤包圍元首。直接與銀等起釁端。無術挽救。迫不得已。惟有秣馬厲兵。掃彼妖氛。以靖國難。紓元首之圍困。拯大局於瀕危。當日時艱。共伸義憤。痛心易極。我全國父老兄弟共諒之。曹錕張作霖王占元李純陳光遠趙倜蔡成勳馬福祥文。

◎旅俄華僑慶小照來電　旅俄中國工人代表俄羅斯及西比利亞等處數千萬華人。於第三次全俄會議以後。決行通電中國全國各社會各機關各政團。發請(一)各界與中國革命家聯結團體。以拒外界之侵略。(二)無論其用帝制名義。或國際資本家名義。(二)即行承認蘇維埃的民主政府。蘇政府令以抗俄。(三)即行通電派遣正式代表至俄。中國可藉以與俄邦接近。(四)即行設法使全國之旅俄華僑。得以回國。一千九百廿年六月廿九號旅俄華工第三次全俄會議議長慶小照(譯音)自莫斯科發

◎蘇議會請息爭電　南京李督軍浙江盧督軍鈞鑒。連日報載蘇浙軍隊移調。人心惶駭。江浙本爲兄弟之邦。素顧維持。相安日久。此次中央政爭。要與地方無涉。即淞滬官制問題。亦不妨從長計議。仍依本愛護地方之初衷。嚴飭所屬軍隊各守原防。以靖人心。兩省幸甚。江蘇省議員各屬代表任杜森張援劉伯昌張福增朱植祺黃守孚約楊王撰笪王發靈吳福康等五十四人同叩眞。

(二)上海何代使鈞鑒。連日報載蘇滬軍隊移動。人心惶駭。昨閱復南京五兩督齊電。知尊處希望和平。至情殷懇。昨日上海行軍務衆宣言。亦云祇知以地方爲重。決不發自我開。雙方既不願兵事。則人民深受痛苦。當不致演成事實。除請李督軍嚴守省境外。應請尊處亦將軍隊撤回。以衛地方。而保和平。蘇滬幸甚。全省幸甚。以名同上。

(三)杭州浙江省議會公鑒。連日報載蘇浙軍隊移調。各偁惶懼。應請尊處將軍隊撤回。果成事實。以靖寧人息爭。均非二省人民之福。已由本會電請雙方息爭。以保和平。而安大局。無任迫企。江蘇省議會叩印。

◎參議會來電　孫總裁伍總裁唐總裁林總裁王議長各議員均鑒。諸公選居滬上。固居不得已之苦衷。早爲全國所共見。徵現在密約。無形延長。伸張山東。危如累卵。西南已無政府。正氣消而魔道長。當日時局。陝變局極。尚望秉法之初衷。速定適宜地點。以合法手續。即日召集國會。組織政府。制定憲法。以慰民望。而濟艱危。民國前途。實利賴之。參議會叩宥印

世界要聞

◉東京特約通信（四日寄稿）

▲臨時議會之管窺（一）

日本第四十三臨時議會。於本月一日正式開幕。三日原首相偕內田外相田中陸相高橋藏相出席貴衆兩院。(高橋止出席衆院)原首相演說。關於國防問題。稅則整理問題。與同盟問題。山東問題。西比利亞問題。財界救濟問題。物價調節問題之稀稀施政方針。內田外相演說。對華對俄外交之經過。田中陸相演說。關於西比利亞撤兵及尼港事件之狀況。高橋藏相則爲九年度追加預算內容財界救濟方針之報告演說。說畢。即始質問。質問是日貴族院有同成會仲小路廉氏及公正會阪谷芳郎男。衆議院質問者爲憲政會島田三郎氏。國民黨犬養毅氏。旁聽席中業告滿員。記者幸於開會前數小時設法。不然當無門可入也。五日繼續質問。現已報名者貴院九人。衆院二十四人云。

仲小路廉氏質問大旨。可析而爲三。(一)衆院解散事項。關係一般人民利害休戚。極爲重大。奇昏世人之疑惑。實滋輾轉。又重責令春解散。突如其來。世人無不咸爲意外。若當時議院情勢。實否相差三十餘票。當選之命運至爲明瞭。而外交上經濟財政上諸般急待解決之重要問題當議。進行中突如下詔解散衆院。竟設一般國民政府解散。別有目的之疑。解散結果。投國民於總選舉漩渦中。此間內召財界之大動搖。外萌尼港之慘劇。解散理由不能不向首相之答辯也。(二)國務進行之欲遂得解散議會多數所見與政府合致而亦解散。是不能不以憲法上之解釋也。(三)普選問題非止議院問題。不可不問一般國民之意思。若由既定之選舉法問國民之意思。殊不可解。以其爲少數國民之意思也。原首相答辯云。(一)解散理由。當時政府業已發表。其他於各處亦復屢屢聲明。今一一言再之口。昨年改正選舉法。未施行不能再加更正。以當時令夕改之議(二)普選思出者之演說。以打破階級制度爲旨。甚予絕對反對(三)解散議會以求國民公正之判斷。仲小路氏謂。此係答辯。以爲未滿足。再三質問。語極沉痛。有一議會多數否決。解以爲未足。復開國民之興論。實輕視貴院。政治云云。原首相答反對輿論終結。與相當之合理的解答也。

阪谷芳郎男之質問。區限於尼港事件。略謂。『尼港七百名同胞虐殺事件。爲從來日本歷史上所無。純係當局不注意之結果。當局大臣應負責任。』問題並無片語及之。究竟其責任歸屬如何』云。田中陸相答時。狀至狼狽。謂『余在陸軍大臣之職。凡關係陸軍事項。余今擔負責任』云。其語氣頗可笑。

島田三郎之質問要點。一小時有餘。雄辯揮灑。如雨其言曰。尼港事件。天人共憤。今聽田中陸相之說明。發生何故不能預知。慘劇發生之疑問元。我西比利亞出兵目的。隨時變更。未能終始一貫。原首相唯唯否否。終未有何等說明。余不能不默無言。原首相承認普選案之提出。將鼓吹打破階級之思想。不知余之打破階級。乃撤廢納稅資格之意。國家從來納稅者與不納稅者間之選舉權有無之差別之打破。非階級之打破也。政府解散衆院。全然輕視憲法精神。倚藉維持政權。政府果以何等理由。敢於解散。此不能不求明決之答辯也。第四十二議會各國之批評。無認爲適當者。倫敦泰晤士報之評論可見一斑矣(讀該報一段)此次選舉。政府純以威嚇爲本位。百方干涉。一味威脅。如小橋內務次官部下之鄉官吏之應援。與歸省之奔走。及其他通信機關之利用。新聞皆有記載。(讀大阪每日新聞一段)鑿鑿可據。至於尼港問題。原首相稱不可抗力。國民無不痛惜。政府對於此事之責任。果出何種態度。不可知也。日英同盟。當初以對抗俄國爲目的。今何改訂。繼續以何爲對抗目的。其不明瞭。此外原內閣對於新聞。則取極端禁止揭載之方針。實蔑視憲法上言論之自由。又株式暴落。經濟恐慌。階級之生活困難。勞動者紛紛失業。而政府對此。毫無救濟。對國民取消商業之官。因一時而辭職。今又任大官。預知株式暴落。從中牟利。無稽之論。高位職員。其政友會議員。對此作種種之取閣。議場大譁。原首相答云。島田君所問演說多屬空論。政府解散議會。乃問國民之意見。大隈內閣之解散。亦何不以是爲理由。至島田君所云打破階級。乃紙會何者。不以爲一節。全然與疑時演說相反。故奏略撤廢納稅資格一節。全然與疑時演說相反對。爲治內閣之事。未必爲世界之公論。同紙固得反對。大隈內閣時代。最甚其十報所云。余爲選舉之奔走大不許輕輕論若夫新聞官吏歸省爲選舉之奔走。大不許輕輕論若夫新日英同盟關係。國家極爲重大。不許輕輕論。若夫新聞取締。因必要而然。此外所謂某大官預知株式暴落。從中牟利一節。純係島田君何妨發表其姓名。並謂其事實證明。云云。

◉桑勒沒(議會)與土耳其問題

（巴黎通信社）

▲英法兩首相在議院之宣言

▲土耳其之豆剖瓜分

前期駐稿巳略述桑勒沒會議情形。此會結果。關於法德問題。仍須由下次斯巴會議。始能完全定局。而對於土耳其和約。則於此會已大致決定。可謂桑勒沒會議。實關於土耳其問題爲多。其關係近東之將來。不問可知。茲特將英法兩國內閣首領之宣言。略披於下。即可以明此會之眞象。及關於對土和約之內容矣。

英相路德喬治四月二十九日在英下院。宣布桑勒沒會議之結果。略云。此次會議。大家之所以滿意者。以協約彼此間之猜疑。皆已盡情解釋。終歸一致。可爲樂觀耳。……對於法期減裁德軍問題。協約各國。並無不同之點。惟法人欲以武力從事。而其他協約國。則欲德政府儘令重建後之行政權耳。今已決定。德法兩國皆緩期陸續各退出中立地點。至關於實行和約各事。吾人已決定。請德內閣參加於下次斯巴會議。關於西衛亞決由協約請美國爲之保障。如美政府拒絕此舉。則英政府當竭盡其力量以助亞衛米里人云。法則關米蘭的四月二十八日。亦在法下院宣佈會議內容。首即言土耳其問題。謂此問題內容。至爲紛紛。實非片言可以解釋。而使其衆瞭然。十耳其代表。已由協約請其五月十日以前來巴黎簽字。此次和約對土重要之點。則土人仍保其君士丹丁堡及土民重要之地。並將有條件令其尊重該等地方之少數民族。再吾人已請美國爲衛遜總統担任亞衛米里獨立之事。至少亦必請其代爲劃界。大不列顛政府與吾法院報告者。吾法政府則保障美索波達米與巴來斯丁。吾法政府則保障西衛里來云。又以及德法問題。情形與英相所言大略相同。惟未謂因此次占領中立地事。他國頗有謂吾法欲取德地以爲自有者。吾曾代表吾法全國人民。宣言法國向來即無吞併他人土地之意。且以爲至可恥之事云。

就以上兩首領之宣言。以定對土和約之形勢。則土耳其當將亞爾米里與土耳其兵斯坦。西衛米里美索波達米。與巴來斯丁。並及亞拉比。與斯米爾等部分。亞的里雅下。與加里波里諸地。所割之地。不可謂不多矣。今土人既處刀俎之地。始不必論其反抗與否。而協約欲分割此地。適得其平。勿生轇轕。固非容易之事。近來意大利政府機關報。已表示其對於土耳其須如一九一一年之議。以與意大利人完全滿意云。外如希臘人甚多。其心從可知矣。然英欲佔俄君士坦丁時。希臘願出大軍十萬。前對英欲佔俄君士坦丁時。希臘願出大軍十萬。其心從可知矣。對土和約。存着如桑勒沒所決定。則協約殊難善其後矣。雖然。英之解決土耳其問題。而竟成分割之舉。誠非英政府之初計。也夫英之初計。本欲利用土耳其有力之政黨。而得其政府之實權。故去年以來。即曾竭力援助國黨。以調和土之內爭爲事。不意英國策動阻本。而英政府始覺計以某分割。蓋由不審英之用意。而英政府始終計以某分割。蓋俄紅旗兵之勢。一過高加索。則英殺竄紅旗兵遠台。此其所深憂。亦恐約所公斥者也。故必須先厚土境內少數派之勢力。以謀抵制。其承認亞衛米里之獨立。與夫以兵營駐君士坦丁。即爲此意。至英之大目標。既以防俄土連合爲目前第一要圖。則其他遠各國之爭。劃比較皆爲次要而易爲解決者也。閱美政府對於亞衛米里負責一事。已完全拒絕。豈美人亦深知苟依協約之解決。實爲人道造孽。但既無法改善。歐洲政治家之趨向。故祗好置之不問。夫土耳其人所以與其境內少數派之相殺。雖半由宗教問題。亦半由少數派之蔑視土人。呼之爲犬豕。待之如惡魔。有以激之然耳。故土於戰時靠附德一逞聊洩胸中之忿。今不幸而遭德敗。一時雖無方反抗。而恨益深矣。年來土人與其境英法兵常夫道以自力相持。均非人道上之好現象。協約既不能盡逐土人而去。則當設法調和土人與少數派人之感情。使之漸洽。始足爲根本上之解決。如不此之務。轉重其隙礙。令其互相猜忌。吾人實爲近東前途。抱無限之隱憂也。

國內要聞

◉漢口特約通信（十九日發）

▲武昌軍警搜抄南軍機關部

▲長岳潰兵騷擾開罪惡史

▲京漢鐵路停止北段往來車

武昌土工程發後。有高大洋式樓房一所。向爲軍營駐防。陳達長私宅(陳保定人)前歲鄂西軍興。陳忽然失踪。其眷屬仍留居。省垣早爲軍警及衛隊所密偵探。報告陳係投入南軍升充爲長。爲陳久拔升爲某支隊司令。然其眷屬仍留居省垣。軍警已懸賞尋覓。迄無音耗。旋據秘注意。此次湘戰發生開陳担任前線任務。長岳之役頗著戰績。乃陳忽於前日使服僞從徵行潛返省垣。意欲起事。有猜疑議論紛紛。謂有出有謂其携帶下級軍官數人及使衣兵卒潛行來鄂將組織機關部以圖鄂省。有謂其携有大宗款項運動鄂垣軍隊以備乘機起事者。爲當局所聞。密令工程第二營及右旗步隊會同警察三署發士多人於昨晚(即八日)荷鎗實彈。將陳宅前後四週重重包圍入宅搜查。歷數小時之久。人訊。並無所獲。惟事無佐證。自不能罪及無辜之家眷。軍警始各散去。據此間消息。謂陳確於七日之夕返鄂。因本南軍首領使命赴保定。與某要人有要事接洽。未便露之消息。然亦險矣。適晨陳宅門外時有暗探狙伺軍警之途而已。偵在寓逗留一宵。次日天明即渡江北上。故未遭以劫其再至云。

監利縣屬之螺山鎮。爲長江內通江湖之舟船往來要道。自長岳失陷後。張部潰兵所在多有。沿途騷擾搶掠之事。更時有所聞。茲聞該處袁魁家有潰兵數十人持槍闖入索借川資一千串。文袁無以應。號素封而硯錢如命。竟一毛不拔。該潰兵即將袁捻綁。後大肆搜刦。得金錢飾物無算。呼嘯而去。又有潰兵十數人。至陸溪。民人徐承組家。抄搶衣物。早將衣物寄存他處。無所獲。該潰兵即將徐之全家捆縛。欲舉火焚其屋宇。徐伏地哀求。衆始悻悻各散。又漢陽縣屬小闊口地方於昨夜九時許。有潰兵三人。由木牌醫岸至一滿載行川貨勢甚洶洶該行行路見其身無護照。即與之衝突。以致互相用武。潰兵卒以衆寡不敵。被捉獲送交警局。警長與該行主議商。擬將該潰兵等釋放免累。嘲仇。結黨糾衆行主業經着首。以該潰黨以身爲重。傷服衆食佬費一百串文否則決計不去。現由警長調停。呈報漢陽知事。不知如何發落也。又連日以來。之師潰兵紛紛來鄂。江北一帶自劉家廟以至陽邏。江南一帶自武昌以迄葛店。數十里間。潰兵以致該處居民不堪騷擾。凡鎮鄉衣料搶劫。衣物姦淫婦女。無所不至。如無之。昨聞葛店方面竟發生劫搶與當及油坊等舉勵開此項軍隊係七師本部方將改編。至於陽邏方而之潰兵。所演慘劫。尤甚於此。該兵爲毛(一)即毛尚義張繼宗所部。土匪性質不未改變。三五成羣。聚集於往來要道之口。遇有行人。向之索錢。有所予方行放行。若稍稍留難。即施以毆打。並搜其衣物。設有婦女行經其地。即當街宣淫。鄉民愕視。莫敢誰何也。昨由京來漢列車上之員司職某逃及北京政潮已人爲分危險之游渦中。廬漢橋一帶風聲鶴唳。所部已與京軍隊開始發生衝突。保定曹使。令京漢鐵路局北段局長自八日起。每日由正定府至長辛店段內所開車一律停止。開往截留此項車輛裝運軍隊之用。所有客車。雖照常開行。然經過各站軍警檢查甚爲嚴密。又據車員云。內漢上駛之列車。於九日起祇至鄭州爲止。所有鄭州以上之客票。一概停止售賣云。

◉東京炸彈案判決誌聞

（痴鶴自東京通信）

▲張金海判徒刑十二年

▲米鋭判徒刑十五年

東京炸彈案之審問。已誌前報。茲續得東京消息云。該案已於今日(七月六日)午前十時由地方裁判所第二刑事部宣告判決。張金海應受有期徒刑十二年。米鋭應受有期徒刑十五年。辯護士之吉應受有期徒刑七年。張金海米鋭因無辜見罪。冤枉已極。已當場聲明不服。欲提起上訴矣。但張米二人與此案有無關係。記者固不敢斷言。但詳考二次之聽審之情形。要不能使人無疑。平其判決主文。大要爲(一)被告律師治外法權之主張。公訴不受理之申請。全無理由。應按照爆發物取締規則第一條之規定。處張金海以有期徒刑十二年。米鋭十五年。論谷三吉七年。(二)訴訟費由被告負擔。理由與七月一日大平檢事之論告大致相同。無何出入。(可以參看)開俗不承認律師對於此種判決。認爲法理不正當。證據不充足。已準備於五日內提起上訴於東京控訴院。而張金來鋭亦當場聲明不服。決定上訴。但初審既敗。前途益危。深恐之能否昭雪。頗屬疑問也。

◉中國與巴黎和會（五續）

（中美新聞社譯密勒氏評）

附錄

(一)中國與膠州租借事　與德國會議。時在一千八百九十八年三月六日(二)中德間對於膠濟鐵路管理事訂立條約。時在一千九百年三月二十一日(三)中德間對於撤退膠州及高密兩地德國軍隊事開會議。時在一千九百〇五年十一月二十八日

注意 新式電燈泡 ②

電燈泡以光明省電爲最要條件。本處務求精良。方能收美滿之效果。本處於燈泡一項。經驗富。精選最優美之燈泡。以餉用戶。茲又運到大宗新式燈泡。燈光大小俱備。價目列左。十六支廿五支三十二支及五十支燭光每只售銀三錢。一百支燭光每只售銀一兩二錢。二百支燭光每只售銀二兩。四百支燭光每只售銀四兩。光華脫燈泡每只售銀一兩一錢。欲購者請至南京路廿六號本處樣子房可也。電話中央二百八十五號

楊鶴澤篆刻潤格

石章每字三角　牙章每字五角　收件處上海望平街有正書局及棋盤街著易堂　函索印樣請寄郵票一分

潘蘭史　吳倉碩　周景叔　狄楚青　邵秋政　黃賓虹　代啓

特別通告

上海美國友華銀行告白

本銀行現爲意國財部委任正式發售意國五厘公債票。發行時期一千九百二十年正月五日至三月十日。公債係意洋一百元。售價意洋八十七元五角。外加由正月一日至付款日爲止之利息。有志投資者請向本行接洽。

資本金四百萬元　餘存一百十萬元　電報掛號 ASIABANK　總行設美國紐約　分行設上海漢口香港馬尼拉北京天津廣東等處　上海江西路口

（四）山東官長與中德礦公司因限止山東省內開礦區域事綫方訂約。時在二千八百十一年七月二十四日。（五）外交部因宣布戰事區域事。行文北京外交團。時在一千九百十四年九月二十七日。（六）外交部行文駐北京日本公使。抗議破壞中立。時在一千九百十四年九月二十七日。（七）外交部行文日使。抗議占據膠濟鐵路。時在一千九百十四年九月三十日。（八）日本公使因外部抗議占據膠濟路事。行文外部。時在一千九百十四年十月二日。（九）外交部第二次行文日使。再抗議占據膠濟鐵路。（十）外交部第一次行文駐京英日兩國公使。通告取消戰事區域。時在一千九百十五年一月七日。（十一）日使行文外交部。不承認取消戰事區域之通告。時在一千九百十五年一月九日。（十二）外交部因取消戰事區域事。第二次行文日使。時在一千九百十五年一月十六日。（十三）日本提出二十一條要求於中國。時在一千九百十五年一月十八日。（十四）日本以哀的美敦書致中國。時在一千九百十五年五月七日。（十五）日本以解答文書復中國。時在一千九百十五年五月七日。（十六）中國答復日本之哀的美敦書。時在一千九百十五年五月八日。（十七）中日間因山東南滿內蒙古東部事件。訂立條約。並交換文書。時在一千九百十五年五月二十五日。（十八）中國對德國奧國宣戰。時在一千九百十七年八月十四日。（十九）中國駐東京公使與日本外務大臣因建築濟順鐵路與高徐鐵路事交換文書。時在一千九百十八年九月二十四日。（二十）中日間因濟順及高徐二鐵路事。訂立草約。時在一千九百十八年九月二十四日。（二十一）中國駐日公使因調整山東問題事。與日本外務大臣交換文書。時在一千九百十八年九月二十四日。（二十二）中國駐日公使因建築滿蒙四鐵路事。與日本外務大臣交換文書。時在一千九百十八年九月二十四日。（二十三）中日間因建築滿蒙四鐵路事。訂立草約。時在一千九百十八年九月二十八日。

在巴黎之日本代表團。並未提出關於山東問題之書面的或印刷的要求概畧於和會。而於報紙上爲一種宣傳運動。明顯表示日本態度之大概。日本代表得與四國會議直接接洽。而中國代表則祇能陳訴於四國會議。是故就一種意義言之。日本在山東問題中。一面爲訴事者。一面又爲判官。自列强間密約宣布後。至四國會議判決山東問題爲止。其間中國代表。屢次催請判斷。四國會議輒答以將迅予考慮。而日人從中作梗。務使此事延緩解決。蓋日本利在延宕。顯然希望事勢或有變遷。彼可得一强迫提出其要求之機會。彼又提出一問題。以爲抵制。即主張人種平等。謂國際聯盟約章中應加入此一條。著者當時曾草一說帖。上諸中國代表及美國代表團中之遠東問題專家。原文如下　（未完）

◉西報之政潮近訊

大陸報十三日京電云。段之兵不肯戰。與政局大有關係。昨日段要求總統。任彼爲當克推多討曹。但其部下卻要求總統下令停戰。且阻吳不動兵。段黨因此大驚恐。段之兵與直軍在高碑店小戰。即逃至涿州與琉璃河。又電云。張作霖有急電致總統措詞嚴厲。責段爲和平之敵。並要求總統助直系。又電云。兵隊中已有不安之象。四出拘勒車輛夫役。人民大苦。如段兵續退。京中將危。剗道上行人已少　又電云。日軍官暫助安福。在砲隊中指揮。　又電云。張作霖受日人恐嚇回奉。不許助段。以大局言。段之羽翼已折。又有和望。總統已令曹吳。勿過激烈。俾調停云。

◉大梁要聞彙錄

頃聞王印川眷屬離汴。近日探悉去汴者。爲其長夫人。至其姨太太及子女輩。則自王赴京後。仍安居省公署。昨接王氏來電。囑其早日離汴。即於六日下午五時。忽忽北上。外間所謂傳王氏決不回任矣。　此間盛傳趙倜保張鳳台鄭焯長豫。輿論反對甚烈。省議會將提出彈劾鄭焯案。（鄭爲財政廳長）列舉七大罪狀。　駐豫奉軍約有一旅。其輜重隊已於日內開拔赴京。其馬步各營亦限本星期內全數北上。　第七師鄭洛留守砲兵一團團長張敬禹（即張敬堯之三介弟）日前忽然離豫。行蹤無人得悉。　王印川前發出佈告。招考市區長。每人先繳試驗費二元。於七月五日截止報名。副議長省議會提議。以市區長係自治性質。不宜考試。日昨（四號）省署又出一佈告。將試驗費發還。唯報名投考者。已三千餘人。嗚集汴垣。假東火神廟開會兩次。與省議會爲難云。　星期講演會。初八日開會。凌濟東博士應南京大學校署期補習會之聘。准今日（初九）束裝南下云。　國貨維持會。日昨發出通告。略謂自五月七日宣布抵絕劣貨。所有一切劣貨。均經本會查出封存。茲與商會議定。自七月十日起。將所存劣貨拍賣。此後市面如再發現劣貨。除照該貨原價加十倍處罰外。並提原價十分之四。作爲報告人酬金云云。　湯陽等處。有大桿土匪。窟據荊樹墳等庄作踞沙河等處。南陽唐鄧一帶。商務頗受影響。日昨該縣知事電請派兵堵擊。趙督已派第五團郭團長。前往勦理。　河南私賣白丸金丹者甚夥。因有武員軍官爲之護符。故鮮破獲。日昨由推士官在彰士街路東中外大藥房。販賣各樣毒質藥丸。經交涉署核辦。間法庭已將該經理拘押。並勒令該藥房歇業。　通許縣亦拿獲販賣白丸要犯靳桀等七人。　吳佩孚因京畿間軍事緊急。昨有電致駐鄭師長參謀長李濟臣。准一二日內返鄭。施行軍事上種種計畫。

◉關於湘事之鄂聞種種

漢口又一通信云。譚延闓前曾派代表張其鍠等兩人。與王督接商一切。茲譚氏又派代表趙劉兩君。於七號來鄂。晉謁王督軍。正適王氏核辦軍事要務不克親見。乃電召財政廳長魏譚芳到署代見。秘談兩小時。始與辭而去。　中央對於湘戰。以規復原防爲第一要義。參陸處昨因規湘策畧。特來電與王督徵詢意見。俾去短從長。聞其所定計劃。係分爲三路。以吳光新由湖北進兵。爲第一路。以張宗昌由江西進兵。爲第二路。以馮玉祥由常德進兵。爲第三路云云。　自岳州戀失。張氏宵遁。南軍志願。蓋已全償。顧何對於湘西馮玉祥之一部。猶復時加侵凌。是則此中消息。不無矛盾之處。因之中央。現除電請軍政府外。關於日昨復派饒君（鄂人名未詳）來鄂。與王督軍就商一切。即請由鄂派員。偕同赴湘。與譚延闓嚴重交涉。除須保全湘西以外。長岳以外。均須畫歸北防。以資結束。惟難如此經營。究未悉結果如何。　近來柴米油鹽。市價日漸增高。小民開門七件。無一不貴。度日如年。困苦不堪。自湘戰發生。米煤來源驟形短絀。商店存貨。刻已出售一空。市價繼漲增高。米已售至十二千五百一石。柴煤售至一千三百一石。蘇油每斤二百二十文。鹽價亦無限制。商人隨意增漲。每斤須一百五六十文。肩挑營業小本貿易。貧苦小民。欲求一飽。殊不易得也。　自長岳不守。湘西方面。自由田應詔張學濟。大舉進攻。常桃異常危急。雖譚延闓以馮旅玉祥爲和平派人物。以友軍待遇。飭令踐行前約。各守界線。然譚之勢力。僅及於湘南軍。故謝國光陳嘉祐。吳劍學三部。當均改攻爲守。惟田張之湘西軍。弁不受命於譚。且以地盤問題利害切己。故猛烈攻擊。抱一鼓而下之志。馮旅以武岡徵湘一帶。既已相約停戰。即洪江德山一路之鄂軍。亦與湘軍吳劍學諸合諸持保守方針。不爲田張助力。致馮旅後顧無憂。專以主力軍抗禦辰谿。而鄂督指派第八師之一部。由沙進援。刻已行抵臨湘。馮旅聲勢大振。常桃之危。立即解除。且有乘機在湘反攻之勢。田張知馮之不可侮也。遂派第四路司令胡瑛與馮議和。各就現在防地。劃界自守。兩不相侵。業已議定條約。正式休戰。外間謂馮旅因孤立無援。寡不敵衆。願即限退出常桃。移駐鄂地之說。殊非事實也。　又有一說。南軍占領岳陽後。雖有不侵鄂邊之聲明。並白螺磯之戰。當認爲追補潰兵之誤會。業經解釋而退回湘邊。各守界線矣。但南軍對於右路防守。仍露侵掠之野心。該處形勢係南北兩岸峙立。中隔一江。如北守白螺磯。南守道人磯。北守楊林磯。南守臨湘磯。北守螺山。南守鴨欄。北軍由擊備軍劉旅文明扼要駐紮。警備極嚴。而南軍連日仍有軍事動作。於沿岸江堤建築堡壘。安裝電線網。密置快砲機關鎗。以對岸爲射擊點。雖係嚴守已界。大有作戰準備。如箭上弦。一觸即發。據聞南軍計畫。擬將洞庭右畔。悉入範圍。必取得白螺磯荊河腦。以通林子口。則岳沅首尾相應。將來北軍。如果討伐。可擊則藍攻岳之肘。且得先行直攻新堤。以爲根據。其計誠狡矣。昨悉吳自堂司令。與王督軍協商鞏固防區。以備不虞云。　湘中自直軍師長吳子玉撤防北歸之後。戰端突起。張敬堯一敗再敗。以致全湘不守。中央因政潮激盪。未能兼顧。故雖日有規湘計畫。卒以隱礙甚多。急切之間。殊難調遣。惟有電詰軍府。責其不應背約侵防。而軍府復電。則以此次湘戰。純係驅張。並有智據防地。保湘當軍隊接防。即將所占之地退出之表示。此日前所以有吳子玉退駐湘防之傳說。現中央以政潮未平。形勢日惡。更不欲以湘中局部問題。牽動大局之紛亂。故頗有令吳子玉返湘。規復防地之意。亦藉此可以調和直皖之爭。吳氏果肯返湘。政府或界以會辦軍務之職。吾鄂軍政界。連日亦盛傳此說。如果能成事實。則湘中戰禍。與中央政潮。均可消減云。

◉粵事擷要

▲李烈鈞赴川之粵訊

雲南魚日（六）來電云。李烈鈞已抵省。諸事已與唐商妥。即日赴川。又某議員得電云。茂齋（即顧品珍）同協公表示好感。並請赴川。協公復電允許。茂公意如茂齋仍同步調。不追既往。

▲派員赴湘之內幕

日前某府派政客數人赴湘。聞有三種作用。（一）調和譚趙感情。而湘南軍一職。不可隨演點之後擴除之。（二）譚趙對於此間。無一彰明較著之擁護電報。甚至每有電報。仍署以孫唐伍諸總裁字樣。大非此間所樂觀。應與交涉。始終歸向一面。（三）勸譚氏乘勝解決湘西問題。免爲後日阻礙。此外章某欲爲湘南省長。此數政客又帶有運動性質。所以譚氏保林支宇爲省長。此間已行欄擱。在章某長湘之說起於湘人治湘。（去歲和議開時。運動最盛時代。）故此間本此伏綫。急欲其實現也。

▲譚延闓籌畫湘防

譚延闓以吳光新據城陵一帶。希圖恢復。昨分電駐湘門口各軍首領。迅即拔隊開赴長沙。會商大計。並電當局請速撥餉械。又有電來粵云。誠恐長沙自張逃後搜括後。庫藏空虛。民力凋敝。大項大軍雲集。加以潰軍客軍在在需款。而强敵猶踞岳州一帶。謀死灰之復燃。我軍現在準備迎擊。需七九子彈甚急。前請撥款彈各二十萬。除由張參謀領解外。餘數均望早賜發下以濟急需。而利進行。延闓叩江。

▲熊克武來電告急

某處又得熊克武來電。謂呂超與蔡塔聯合進攻。勢甚猛烈。滇黔軍亦成包圍之勢。本省將領。意見不一。財政又窘。擬停職講和。自己歸職。某處覆電。謂仍須苦力支持。現已派某人率部回渝。來作聲援云云。

▲趙瓊函中之唐繼堯

軍府日前曾派代表趙瓊往滇。向唐繼堯解釋種種意見。茲據其致某方面書如下。（上略）見唐公面呈函件後。即將西林函村少堯（孫光庭字）諸公。維持西南大局之苦衷。詳細陳述。唐公亦甚以爲然。總在督署兩開會議。對於粵中。均主張接洽。業派定孫志曾號敏齋者爲代表來粵。日內即首途。爾後滇桂間。決無問題之可言。至唐公對川事。近亦漸取鎭定主義。因民生凋敝。不忍多事兵爭。特以黔中紛擾未定。故不得不復派兩支隊。入川相助。然仍以鎭定亂事爲止境云。

◉紛擾中之南京消息

自松滬改滬爲鎭問題發生。歷經數日。幸不免軍事行動。李督於十日夜。令將滬寧路崑山以上之一段鐵路拆斷。津浦路則將利國驛一段拆斷。及運河橋梁。均行拆毀。現滬寧車。自十一日起。僅開至蘇州爲止。津浦車則十日南行車到後。北上車即行停駛。至十一日完全停止。於是一般人民。大起恐慌。惟市面金融。尙屬平靜。以滬上中交總行。以二百五十萬。發給各道分行。預備兌現。而昨日（十一日）兌現者並不甚擁擠。惟較平日爲多。昨軍署召集各界會議。討論維持地方辦法。寧垣紳商甘少琴陶錫三顧花岩等。願担任調停。當於蒸日致電何豐林。勸予息兵。旋得何復電。以蘇省先行派兵至崑山。現爲自衛起見。不得不派兵出防。萬一不免小突。則負責有人。與己無與云云。甘等認爲不得要領。乃于十一日親赴滬上。以乘輪故。須十二日方可抵滬。又松滬方面提出三條。省署以此特召集紳商會議。省長親自主席。先述四次辭職。中央未准。一日未去職。即一日不能卸職云云。繼討論以上三條件。結果。由省長與督軍商量。省長隨於六時往謁督軍。大約對此兩長之意見。或可借此消除。現軍民方面。已派第三混成補充旅全部。往蘇州駐防。（并非赴滬）於昨夜開拔。地方上尙未戒嚴。惟旅滬及輪埠稽查特嚴。居民咸紛紛購米存儲。尙無甚遷徙者。又昨忽傳杭垣某要人。已經被刺。此爲官場消息。確否尙未悉也。

又一函云。自九日夜津浦路已斷。李督派七十四旅駐浦。滬寧車亦於十一日起。開至蘇州爲止。此皆出於李督之意。現此間風傳滬某要人已被刺。南京市面極形恐慌。現松滬方面。有某君來寧謁省長。提出調停條件三條。（一）護軍使署不加經費六萬元。（二）恢復護軍使。（三）何豐林實授中將。省長以此問題關係重大。各官廳均到。對於三條。討論甚久。結果擬以此三條商之李督。再定辦法。（滬上中交總行以二百五十萬元。分給五道各銀行。維持金融。以備商民兌現。）寧垣警察。已將首林電。求雙第一區無端被裁。歸併第二區。已由豐林合併後交卸。

各省消息

▲河南▼

▲暑假教育講演會旁聽記

一號開封通信云。河南教育向稱幼稚。其中約有兩原故。一教育界無中堅人物足供一般人之信仰。（二）一般在教育界混飯吃的。不肯研究教育。所以數年中日見退化。毫無起色。本年商學期學生罷課日四十餘日。當時既沒人設法救濟。事後亦未聞設法補救。雖教育廳足聞昌與各校長曾議一次商量延長鐘點。短著假時間。其實不外敷衍門面。實際上並未聞一校照辦之不時說然乃不謂向無生氣之河南教育界。於此政潮洶者長出走之時。百忙中延聘名人演講。教育亦黑暗地獄中一線光明也。此次延請名人演講。原係教育廳科長黃琢等發起。特請中西名人如杜威博士張伯苓先生及凌濟東博士。凌同始人遊學美國得博士位。現充天津南開中學教務長。美人席懋博士杜威張伯苓二人尙未到豫。凌席兩君於七月三日假第一師校教室演講。第一日講演題目（一）新教育之意義（二）兒童與成人之比較（三）歐戰後各國教育之方針。第二日演講題目（一）兒童身體發育之程序一（二）中國教育之現狀。凌君携有圖表十餘種。爲詳明之。苦與衆初由日起星期照例停止講演。仍在師校邀集各校職教員開茶話會。討論豫省教育改革進行事宜。頗足供教育家之研究。（甲）管理方面（一）校長與管教員各有專責。宜分清權界。（二）廢除制所內宜改良。（三）近日學生多藉口國事運課每每如再罷課事宜令其請假一學期專辦國事（四）學生組織自治等會學校宜加以補助只能自治不得治學校如逾越範圍宜嚴重取締（乙）教授方面（一）學生研究新思潮無論如何教員不必干涉致妨其思想自由但只許用個人名義主張教授須擇極適中之理論（二）關於國文教科宜用文言或白話另有演題（三）各校宜注重體育但學生有專事遊戲致他項功課不及格者不能令其代表學校與他校競爭（丙）教育進行上應注意之點（一）教育界宜有獨立精神不受政黨支配（現豫省議會彈劾教育廳長及各校校長均含有黨派臭味）（二）教育界宜公共聯合防止學生爲外界利用（此條亦有所指不便揭破）（三）全省教育宜由各校共想補救使就軌道不能事事仰給官廳（四）大家化除意見使教育會早日成立（五）各校長整理校務須從用人上着手如有不合須服從多數更易之聞凌席兩君講演週日尙多將陸續演述其講演時期以兩星期爲度。

又四號開封通信云星期二日（即初六日）講演題目爲美博士席懋先生之『美國人對於政治及社會之觀念』席氏以英語講演由留美預校校長張鴻鈞山轉譯大致述其國民政共和國家之歷史及人民服務社會之精神爲我國下一針砭語頗痛切一爲凌濟東博士之「學生自治問題」演詞極長頗足供全國教育家之商榷因本其大意撮述如下凌氏之言曰吾國自五四運動以來學潮澎湃不可收拾不唯爲中國教育界之切要實爲世界教育史上所僅見職教員都束手無策以致潮流所趨全國風靡而學生自治問題因而發生恒見許多學校學生對於管理校內一切事宜莫不干涉職教員反退處於被動地位殊失學生自治之真精神此項問題般校校長張伯苓先生極有研究刻下渠因事不能來汴鄙人就年來經驗所得與諸君一討論之學生自治確爲五四運動非所以治人其範圍以學生互相砥礪爲限不得涉及他事（二）學生自治所以補助管教員管理所不及然與職教員有同一之職權其補助之界說亦應以學生自身之事爲限如南開學校同來考試無夾帶講義之弊去歲寒假試驗大學班中有某生携有夾帶被舍見官理員尙未決定辦法即有全體學生要求而某生不能自治敗壞全體名譽非將某生斥退不可此即補助管教員管理所不及之明証也又五四運動後中學某級學生因英文教員某君在講堂上好申斥學生即羣起反對請求校長下逐客令校長不准不允所請且懸牌將全級學生開除後學生自知理屈每人遞一悔過書其事始平唯此事於須注意者職教員不欲令學生干涉校務須以身作則不授學生以可干涉之隙延聘職教員須擇其品行學術俱堪師表者方好（三）學生不可假自治名義爲偷安地步近來學生多有要求踹考刪範圍者此事與學生人格關係極大開封各校此風尤盛元宜早日革除又學生要求廢考之說其弊亦極可研究中國學校考試之不良無可諱言但可設法改良考試萬不宜高唱廢考凡此含有偷安性質爲學生自治問題中之大忌（四）不可因學生自治問題爲人政潮旋渦教育爲神聖事業須有獨立的精神方能養成高尙人才若因開除一學生要人爲之後盾辭退一教員議會提出彈劾是直不認管教員有人格也設此學校更有何益若學生結團請求長官運動或會或爲議會長官所利用則更自貶人格可爲浩歎凌君又言小學校與中學校一二年生絕對的不許有自治會中校三四年級雖許其有自治亦須加以嚴格限制又言職教員自處須刻苦自厲束身自好爲學生作師表若學生無理取鬧須抱一犧牲精神　凌博士講演畢由席懋博士演說美國各學生自治情形大致謂美國中學學生絕對不許有自治行動大學校學生自治亦在試驗時期因學生年齡較幼血氣未定自治能力尙甚薄弱也云云其餘懸講各員討論時間甚長尙有公民教育問題未得講演而散

▲江西▼

▲廬山水力電汽公司之發起

九江地方公益社高和悅張謀知等鳩飛許鴻模周和羨高中柏王保泰廖濟寬等現爲振興實業挽回利權起見發起創辦廬山水力電汽股份有限公司業已詳定該山石門澗基內左右各一百方一面擬章招股從事工作一面呈報各當道先行備案電錄原呈如下爲利用水力創設電汽懇請先予備案以維實業而挽利權事緣廬山石門澗地方有神龍宮白龍潭龍頭石及天池寺四水會合洶湧奔騰從高而下約數十丈借其傾注之力以發電汽不知其幾千萬羅月前有日人垂涎其利私往測量意圖染指業經助理員鄢公應偵悉乃公推和悅等前往購地當以和悅代表九江地方公益社名義向廬山清丈局購獲石門內其地左右各一百方共計基地二百號並經助理員鄢公應報潯陽道尹公署在案現已一面發起開設廬山水力電汽股份有限公司一面聘請工程師詳細計畫繪具圖說擬章招股從事工作以與實業而挽利權一俟計畫圖說告竣招股本再行具呈鈞署鈞轄取執照理合呈報鈞署先行備案除呈報江西實業廳潯陽道尹公署外懇請鈞署轉報交通部農商部江西省長先予備案實爲公便

▲江蘇▼

▲軍民兩署預防煽惑之文告

蘇督軍齊省長昨會銜通令各縣團云照得本省介南北之要衝控長江之門戶東臨黃海西瞰中原地方安危關係國本各軍隊警察受教育深明大義凡謂保衛地方維持秩序數年以來人民賴以安全大局賴以鞏固者未始非軍警克盡厥職之力本督軍省長對於所屬軍隊警察信任既專厚無異外之慮第慮網羅端宜未雨防範責在先機近據報告近有陰謀野心家假託黨派專事破壞之匪徒及過激黨人或挾持金錢假藉言說或造作種種之謠計或搆造誘人聽聞之謠言密遣黨羽潛入地方圖煽惑防不勝防倘陷險謀深堪痛恨各軍隊警察雖名稱各有不同而保衛地方治安則一亟應共同語誠密切防範俾以不負獎賞之章予以破格擢升之路庶使激勵士氣永固金湯無論軍警官長士兵如能守正不阿遇有勾煽情事當場拿獲究研究或密向長官報告因而拿獲一經訊明確係匪徒者賞銀一千元如訊明雖非匪徒者節而執重要職務者賞銀五百元如訊明僅供匪徒奔走者賞洋二百元給與舉發及出力之員兵共同分受並准舉發及拿獲尤爲出力之士兵除士兵以下級軍官破格記名推升倘軍警甘心受惑或迷信謬說隨風附和及挾嫌陷害捏造煽惑情形妄事舉發希圖賞勵情事一經查察即按軍律儘法懲辦以昭炯戒法令所在決不姑寬除分行外合亟令仰該廳道等轉飭所屬一體遵照云

各縣消息

▲鎭江▼

▲鄉警仍歸縣節制

徒邑警察向係縣署兼辦自警局特設專員後各市鄉巡警遂皆歸局長管轄由各鄉民概不承認故有鄉鎭情事現各市鄉董事與國增等因鄉警問題開會公議僉謂隸屬警局諸多未便各鄉人民既概不承認一經强制實行即不免激成事變不如仍歸縣署節制爲宜業將種種窒礙情形呈明張知事請求據情轉呈一面分呈省公署警務處既道尹公署

時評二

◉直皖之勝負觀　（殘花）

直皖兩系之爭。傳聞不一。有云此勝彼負者。有云此仆彼興者。夫事勢決裂至此。必有一方面陷於失敗之地位。自不待言。

然此兩系各有其相當之勢力與地盤。固皆至死不僵之百足。即一方面情勢偶絀。初未必遂全失其戰鬪力。而匿跡銷聲。則謂北方遂從此無事。實非吾人所敢斷言也。

（註冊）新式電燈泡

電燈泡以光明省電爲最要 惟物美價廉方能收美滿之效果 本處於燈泡一項 精選最優美之燈泡以備用戶 茲又運到大宗新式燈泡 大小俱備 價目列左 ○十六支廿五支三十二支及五十支 每只售銀二兩二錢 一百支每只售銀一兩一錢半 欲購者請至南京路 ……

碣碑洋篆刻潤格　石章每字三角 牙章每字五角 收件處上海望平街有正書局及棋盤街著易堂 函索印樣請寄郵票一分　潘蘭史 吳倉碩 周夢叔 伏趁青 鄧秋枚 黃濱虹 代啓

上海 特別通告　美國友華銀行告白

本銀行現將中華民國政府財政部委任正式經售該國民國一千九百廿年正月五日至三十一日之上海公債票 每百元售價大洋八十七元九角外加由正月一日起至付款日爲止之利息 有意購者 請至本行接洽 ……

資本金四百萬元 總行美國紐約 分行 上海 北京 天津 漢口 香港 馬尼拉 九江路 江西路口 電話中央一七一二一號 BANKASIA

天蟾舞台念九日夜特聘姑蘇著名大章大雅全福三班合演崑曲
（花樓三角）（優等特別官廳包廂二角）（頭等正廳一角）（花樓四角）（優等特別官廳包廂三角）（頭等正廳角半）
念九日戲　范榮生　費硯香　尤順卿　小彩金　金阿慶　沈盤生　沈錫卿　徐壽虎　沈斌卿　陸彩泉　沈長雲　小彩生　小長生
廿九夜戲　施桂林　陳九香　尤硯卿　吳順祥　小炳金　程彩壽　徐增虎　沈金泉　小斌生　小長雲　陸壽卿　沈盤生　沈錫臣

大舞臺　五月廿九夜
准演新排連台俠情新戲價目注意
包廂特別八角　官廳特別六角　二等正廳四角　三層包廂二角
玉慶二　王孫　聲芬　陳月樓　王祥雲　應月樵　慧佳　劉王　琴梱　殷春虎　張桂芬　白玉崑　苗勝春　李奎　張春海　張桂芬　應寶蓮　趙如泉　趙如　賈璧雲　姚俊卿　趙竹卿　孫少堂　于振廷
二進宮　畫春園　瓦剛塞　全本獨木關▶全本玉虎墜◀

新舞台五月廿九夜戲價目
二等二角　頭等三角　特廂六角　特廂七角　包樓一元
張順來　夏月華　邱治雲　夏月潤　潘海秋　曹甫臣　劉漢臣　小鍾鳳　陳林　倪金利　穆德　張祿　李文祥林　趙文連　夏月珊　趙君玉　潘月樵　周鳳文　許奎官
皇帝　打茶園　馬前潑水　洗歷城　南北和

丹桂第一台　五月廿九夜戲
價目　花樓一元　特別官廳八角　特別包廂六角　頭等正廳四角　二等正廳二角　三等正廳一角
毛金元　陳永奎　樊春樓　高秋陰　馮志奎　劉漢卿　吳楚芳　陳永奎　李慶棠　小連生　高秋　王麒麟　王童　麒麟童　金元　范敏兒　樊春樓　李少棠　吳塑芳
大收關　勝陽河　張松獻地圖　五六本　丁郎尋父

法界共舞臺男女合演五月廿九夜戲
孟鴻羣　梁俊圃　趙月樓　夏如云　小金鋼鑽　李鳳仙　張潤　菊儂　芬泉　小寶義　薛銀麟　朱榮奎　呂月樵　小琴仙　許鴻蘭　張文艷　蔡紫紅　小金翠　筱金鈴　小寶義　詹潤泉
九更天　金鎖　打櫻桃　蕩湖船　鐵公雞　戲迷四本　傳黛玉葬花　全本陰陽河

大世界乾坤大劇場五月念九日夜戲目
小蕙芬　富仙舫　杜文林　馬金黛　侯鳳葬　雲峯　粉菊花　小活猴　孟冬　小文扁　杜長林　任海山　李人俊　孟小冬　粉菊花　李春來　韓金奎　杜文林　小侯　金菊花　馬
黑巾黨　共一冊　第六七八九本

新世界
中國第一遊藝場　在上海英大馬路
（價目）門票二角（電梯券每本五張售洋一元）（大菜券一元門票在內）（地道南北二部兩面交通）
黑姑娘　萬人迷　小阿友　小洞天
京韻大鼓　對口　相聲　五音　聯彈　四明文戲

大世界
中國第一俱樂部　在上海西藏路
游資每位小洋二角童僕減半
大乾坤長片影京班京戲戲
蓮花大鼓
仍均精美大菜每客一元茶資在內

愛普廬影戲院
北四川路海甯路北首五十二號
今晚戲目　大部連台偵探長片第十第十一第十二集　活動戰報　最新趣片
六大本美洲雜誌滑稽趣片　半夜八

上海大戲院　北四川路虬江路　上海唯一之影戲院
價目　夜戲包廂七角　樓廳四角　特別三角　二等一角
日戲　包廂五角　樓廳三角　特別二角　二等一角
今晚戲目連演四晚歐美勝蹟活動地圖　大部連台寶偵探長片第十三集第十四集念六本念七本念八本念九本　最新滑稽羅克二本
德國大秘密

笑舞臺　和平社新劇部
價目　日戲　夜戲
夏鍾鄭鄭張　天人笑吾正秋劍魂天嘯
念九夜戲學界燄演　議和之毋
新編最近奇事新劇　五殉情記
廿九夜戲二本

內府藏黃石齋先生手書逸詩
此爲內府所藏石齋楷書逸詩八十二首冊首有清帝
一冊一定價
有正書局
江邨消夏錄　秘殿珠林

日用工業（第一）牙粉牙膏製造法
口齒清潔用劑適用者以牙粉爲主此外膠狀者有牙膏液體者更有洗牙香水本書就以上三者博采歐美最新之製法及方劑分別叙述詳晰無遺極易按法製造末附藥品釋名尤便參考有志用工業
書局去　因爲他印的最好　價錢又最便宜
▲印有詳細目錄函索即寄

上海至南京北至天津開線火車時刻表

北京至天津開浦口至上海開車時刻表

滬杭甬路滬杭線行車時刻簡明表

松江嘉善嘉興硤石長安杭州閘口

車別 站名　滬杭區間車　快車　慢車　四等客貨車　特別快車　滬杭區間車　夜快車

閘口杭州長安硤石嘉興嘉善松江

車別 站名　滬杭區間車　快車　慢車　四等客貨車　特別快車　滬杭區間車　夜快車

注意　表內凡有●記號者係於滬寧路相啣接之車

輪船進口出口

謀得利洋行
上海英大馬路東首第三號洋房後進樓上批發分公司在抛球場
各省新戲片陸續到申
聲音比別家響亮價目格外便宜

各國風琴洋琴大小唱戲機器
軍營全隊樂器水師馬步鼓號
京調二簧西皮小曲子廣東汕頭戲等片任選揀

美商太康洋行
W.W.FOWLER & CO.
本總行開設美國紐約城有年所專製大小巨車加倍機器各種五金及各種鐵路機件汽車輪船鐵道工程等包辦可靠工程期限定能取價公道迅速分洋紳即理此行地址上海九江路三十三號A電話中三二九一

本埠新聞

●蘇浙撤防後之所聞

▲李督撤防之辦法　上海總商會暨縣商會並縣各業公所均鑒。頃接巨電。具見輿情重愛和平。同一心理。純言和散義。舌敝唇焦。向以保土安民爲我天職。此心耿耿。未或稍渝。此次蘇滬謠言發生。南京幷無一兵移動。蘇州防軍。亦未越營轄範圍。現在雙方雖偶有謠傳。當不致貽禍地方。迭經致電疏通。並與嘉帥商訂四條辦法。「一」崑山平望以前。四有駐兵。朱使因謠諑繁興。人心不定。或因此防務略有變更。本係情理之常。亦守土保民之責。茲爲息謠起見。擬將崑山平望駐軍。悉數撤回蘇城。滬上派駐南翔之隊。亦請撤回原防。用作表示。(二)蘇浙各處軍隊。仍按以前駐紮。此時不必換防。免爲造謠者之所藉口。由閩回浙之播師。亦請迅即規定駐地。以免誤會。(三)蘇浙兩省人心。均極恐惶。擬請由兄主稿會出布告。聲明我輩各自保境安民主旨。以定人心。(四)蘇浙僑民。保護宜力。茲爲堅其信用。告由外交團爲之證明。如此辦理。吾輩心跡。庶可大白於天下等語。並經電知何使。迄今尚未接准嘉帥覆電。惟浙滬方面。是否贊同。未敢逆料。而純之心跡。昭如日月。可譬鬼神。頃復迭據朱使電稱南翔之軍。前進不已。刻已進黃渡及安定地方。距離逐漸偪近。萬一接觸。則釁自誰開。天下自有公論。尚荷諸君相責。純決力主和平。毫無疑惑。如負此旨。神其殛之。應請諸君請命嘉帥。就商何使。迅即停止進兵。履行四條辦法。剖誠相告。拭目俟之。李純文。

▲維持治安之聲明　上海縣公署昨日發出通函云。敬啟者。接本省長齊巽電開。各縣知事轉省議會教育會農商會總會。蘇省綰轂中樞。爲浙屏障。年來迭經政變。七望無驚。皆秀帥維持之力。不意和議停頓。險象環生。而贊耗傳來。適在米貴錢荒之際。遂不免杯蛇市虎。以訛傳訛。耀琳深知秀帥主張和平。國人共見而尤以會同耀琳維持蘇省治安爲唯一之職務。昨已召集各界聲明。保境安民。決不開釁。則其一種保定和平之心。更可質諸天日。無論謠封各帥。本籍袍澤之欽。即我全省士民。久託嵘嶸之庇。耀琳自維衰病。迭電請辭。在未曾離任之前。仍當與秀帥共同負責。以保乂安。決不以將去之身。置職務於不問。諸公德高望重。九鼎一言。如有嘉謨。尚盼指教等因。奉此。除分函外。相應函達。敬祈查照務荷。此頌日祉。沈寶昌謹啟。七月十三日。

▲滬軍撤防之情形　昨晨何代護軍使。奉盧督軍電令。撤回南翔防軍。仍駐原防地點等因後。何代使即電飭。駐翔二十旅三十九團張慕韓團長。迅速拔隊回防。一面傳令此次由淞調滬坞駐龍華之砲十團第一營營長陳韓五。率隊乘淞滬車開拔。仍返砲台灣原防。所有調防南翔一帶三十九團全部。亦由張團長督率第一營長林園亭。第二營長姜鴻達。第三營長吳景安。各帶所部全營兵士。乘專放各列車。開拔回滬。仍返龍華駐防。所運帳棚砲彈器械等項。於午後派員陸續押運來滬。即將調回原防。業已竣事情形。分電蘇浙兩督軍查照。並通告各界。以定人心。而息謠諑云。

陸軍第十師二十旅吳淞防守司令祭道一。前日由滬開赴黃渡之軍械兵士等。業於昨日搭滬甯路車裝回兵士三百餘名。大砲六尊。馬隊二十六騎。子彈五十餘箱。午後三點三十分抵北站。該軍官兵上軍裝等。轉裝四點一刻之淞滬車返吳淞。駐紮原處矣。

昨日(十二)下午何代使電令南翔支隊長。將未次專車。由龍華開赴南翔之軍隊。先行撤回。其餘步隊。須在南翔嚴防待命。並經滬甯滬杭甬鐵路備車裝運等情。已誌本報。查一次開返之軍隊專車。於十二夜十時許。由南翔出發。共掛客車十一輛。貨車九輛。滿載砲彈及軍械。於當夜一時半抵龍華車站。到華之後。所有全軍。今日亦車送往北站備用。今晨(十三)何代使復有部令南翔張支隊長。將吳淞砲兵。龍華步兵。及的號砲江之工程一連。暨砲彈輜裝。馬匹等件撤回。其工程連即駐上海砲四團團部可也。當經路局將客用客貨各車。送往南翔。至(十三)日下午一時許。第二次專車始由南翔出發。共掛客車九輛貨車三十一輛。桂口車三輛。車守車一輛。合列車合爲三部分。一回駐吳淞。一回駐龍華。一回駐上海　以回駐龍華者爲最多。當於下午二時許抵上海北站。除將吳淞部份解下。轉送前往外。其龍華上海南站兩部分。仍由專車送出。至下午四時抵龍華。同龍華部分兵士之外。計有砲彈輜重等二十七車。當將車輛解在龍華。其餘工程連即開往上海南站。於下午五時半到。當由軍官率帶前往高昌廟砲四團團部駐紮。並聞所有客貨各車。仍行送往北站。預備第三次專車之用。自滬軍紛紛調動以後。鐵路方面。常有與大關係。龍華車站近在使署。接洽較便。而上海車站距離較遠。頗覺不便。(十三)特由何代使派第六混成旅步兵第一團團附龍繼善。常川駐在南車站。以便隨時向鐵路人員接洽一切。

▲甯路交通之恢復　滬杭滬甯兩路管理局局長任傳榜。昨日分致南北商會函云。逕啓者頃據歐路洋總管電稱。路線修理完善。自本日十二點鐘起。照常行駛等語。知係吾注。敬以奉告。即祈通知各商。以安商市。爲荷。任傳榜敬啟。七月十三日。

江蘇李督軍來電文云。朱護守使唐團長滬甯鐵路任局長均鑒。昨接任局長真電。當經電令朱使轉飭唐團長立即保護修復軌道。以利交通。並於真二電飭知任局長查照在案。即接任局長文電。詫異殊深。以時計之。當早達到。或因閱路擁擠。該電致被擱延。現在當已入覽。即希轉團長仍遵前電。妥爲保護修復。並盼任局長接洽辦理可也。李純文。

上南京李督軍電。文云。南京李督軍鈞鑒。接奉文日鈞電。即飭知洋總管遵照趕修。頃據報稱。路線修理完善。各車自本日下午十二點鐘起。照常行駛等語。知系垂廑。謹以奉聞。諸承維荷。實深感戴任傳榜叩元。

上浙江盧督軍松滬何護軍使電。文云。浙江盧督軍鈞鑒。松滬何護軍使賜鑒。頃據洋總管電稱。路線修理完善。各車自本日十二點鐘起。照常行駛等語。知系垂廑。謹以電陳。任傳榜叩元。

照錄中英銀公司代理致滬甯路局函云。敬啟者。茲將敝公司本日因江浙二省督軍舉動干涉滬甯行車事。呈請駐滬英領原文。照錄一份。送呈查核。專此敬請公安。中英銀公司代理怡和洋行謹上。一九二〇年七月十二日。　附錄中英銀公司代表呈駐滬英總領事文。　爲呈請事。茲因江浙兩省督軍舉動干涉滬甯鐵路行車事宜。特代表該路英國債票執掌人。提出抗議。懇請轉呈駐京英公使。向中國政府聲明。凡該路因此所受進款上之損失。及軌道車輛與其他路產上之損壞。均須照數賠償。請即迅賜辦理爲盼。中英銀公司代表謹上。

日昨滬甯路局於上午九時十分開出之車。至陸家浜。乃因阻礙停頓。總局比而得到阻礙電音。經洋總管洋工程師同乘十時十分之車。開駛至該阻礙處。向雙方軍隊勸導後。滬甯路得以全通。上海開出滬甯特別快車。爲十二時四十五分。南京開來之七點五十五分兩班車。於三點二十五分到北站。總計甯車共到三次。而上海開出之車。自下午以往。亦無間斷。聞何代護軍使昨已下令派駐南翔等處之軍隊。全部撤回云。

滬甯鐵路局長任小山於前日上午。帶同洋總管章燕。親向蘇軍唐司令商修軌道。奈唐司令謂須本到督軍正式命令。方能遵行。任局長無奈退回。嘗電南京李督軍浙江盧督軍。竭力調和。而至前日下午五時後。雙方始經商妥和平解決。各將軍隊撤回原防。並電復路局照准修路行車。並預備車輛。以使退兵回防。任局長來電後。文谷洋工程師率同工匠人等。帶同器具等件。於前夜乘坐救險車。至起事地點從事修理。至昨上午十時許。即已工竣。當由任局長電呈交通部暨同一切。並令滬甯兩局付外。一面立飭車務洋總管預備通車。至下午三時。始將南京車班備妥。由上海北站出發。而南京來車開之疑問。亦即開放。照常售票。該滬甯車停駛時。該路並無布告。故昨日下午之通車。亦鮮有知者。乘車旅客。頗形減少。並自昨日起。對於售賣車票。特用中交兩行鈔票。除係上海鈔行外。此外概不收用云。

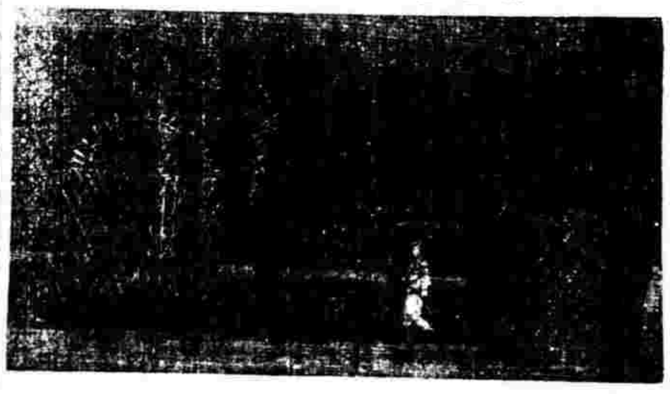

甯車中斷時之北站

樓道塔上者爲軍人

▲甯杭滬三處要電　龍華何護軍使鑒。甯電誦悉。奸人雙方造謠。我輩生死之交。決不爲其所惑。滬爲外人互市之地。兄無窺浙之理。襲擊滬浙之說。不待辯而自明。惟此次義改。謂兄指使。由何參謀接洽。兄處此嫌疑。百喙難辭。亦不必辯。將來水落石出。如果由兄指使。兄無顏見弟。無顏爲人。若由何參謀長作弊。經查出後。必有相當辦法。以謝吾弟。言盡於斯。惟祈亮察。爲幸。李純蒸印。

南京督軍夫子鈞鑒。蒸一電敬悉。學生受教有年。平日決無權利思想。亦不至意氣用事。早在吾師明鑒之中。此次護使改設。本屬官制問題。與學生個人。毫不相涉。早已置之度外。乃勞吾師一再諄囑。於心轉覺不安。至於奸人造謠。學生雖愚。決不輕信。惟望吾師勿爲所動。則幸甚矣。善復。何豐林真二印。

南京督軍夫子鈞鑒。統密二電敬悉。鈞座既經電飭朱師將崑山平望軍隊一律撤回蘇城。人心可以稍定。滬甯兩路交通重要。應請轉知路局。從速修復。並嚴令朱師妥爲保護。不得再有前項舉動。至其餘各條辦法。已由嘉帥逕電鈞座矣。謹復。學生何豐林元印。

龍華何代軍使鑒。邇來風聲鶴唳。幾於草木皆兵。秀師宣言。決不以一兵一彈往蘇。而嘉帥與我公亦有決不我開之表示。蘇滬士庶拜賜良多。竊謂秀嘉兩帥。誼同袍澤。敵若弟昆。皆耀琳之故交。爲我公之帥保。何言不可諒。何事不可商。而卒不免發生誤會者。皆諜報之未確。有以致之。即如蘇州爲朱使轄境。秀帥始終未派一兵。而嘉帥以相距過遠。真相莫明。似滬浙之軍情。秀帥爲能洞悉。長此遷延不決。各有戒心。即南省精華。終不免同歸於盡。週憶數月前。李湖澎湃。我公議擬移方。徹論士紳同受庇蔭之慈。即秀帥亦倚爲干城之寄。何圖時機不順。旗鼓失歛。蒜即不孚。浙又安特。本日已將各節密陳嘉帥。並切保秀帥之無他耳。扼要則在開誠布公。度嫌隙無自而生。即誤會亦無自而至。其中倘有委曲。更不妨詳細示悉。從何疏解。自維衰病。據電以休。而仍不免爲豐干之饒舌者。固不特爲兩省計。爲大局計。亦爲兩帥數載之令名計也。必使兵連一家。[illegible]相迭。則進可[illegible]保之禍紛。退[illegible]南平生。[illegible]師。何幸如之。[illegible]耀琳文印。

南京李省長鑒。統密文電敬悉。本至誠惻怛之心。公拔擾纓冠之舉。脅連高誼。感佩交切。我公老成碩望。柱石東南。江浙脣齒相依。利害密切。睿觀鼎力斡旋。兩省人民。胥受其賜。除尋釋尊電。似此中事實。尚有未蒙鑒及者。竊念秀嘉兩帥。義重金蘭。誼屬袍澤。感情本極融洽。豐林與兩帥均有師生關係。初無軒輊於其間。自去歲到滬後。方幸密邇宇域。諸事得所秉承。與秀帥彌加親切。更有何事何言。不能相諒。以致發生誤會。況豐林平日決無權利觀念。尤不敢意氣用事。道路流言。詎能爲其所動。此次派隊駐紮南翔。實因蘇軍先有移動。並有掘毀鐵路。拆斷橋梁之舉。爲保護地方起見。不得不籌相當之防衛。並無他意。昨接秀帥電商。嘉帥提議雙方撤兵辦法。元間已奉到嘉帥電令。飭先將南翔軍隊撤回。以表示息事寧人之意。業經遵辦。並於昨日電達秀帥。故此間撤防布告。斜紛何難立解。知關厪系。特此電聞。何豐林元印。

急。龍華何護使鑒。密接蘇督十萬急。真電開。杭州盧督軍子嘉兄鑒。統密真電敬悉。私交極爲欣慰。我輩三十年舊交。既不能因謠而生齟齬耳。蘇浙唇齒相依。亦不能因謠言因之破壞。茲擬具諸方法。而爲具體規定。一崑山平望以前。原有駐兵。朱使因謠諑繁興。人心不定。或因此防務略有變更。朱使情理之常。亦守土保民之責。茲爲息謠起見。擬將崑山平望駐軍。悉數撤歸蘇城。滬上派駐南翔之隊。亦請撤歸原防。用作表示。二蘇浙各處軍隊。仍按以前駐紮。此時不必換防。免爲造謠者之所藉口。由閩回浙之播師。亦請迅即規定駐地。以免誤會。三蘇浙兩省。人心均極恐惶。擬請由兄主稿。會出布告。聲明我輩各自保境安民主旨。以安人心。四蘇浙僑民。保護宜力。茲爲堅其信用。並由外交團爲之證明。如此辦理。吾兄以爲如何。倘荷贊同。即見如此印等語。本日奉復電文曰。南京李督軍鑒。統真密真電敬悉。承示息謠辦法。具見蓋籌。所云各軍撤回原防即布告等外兄協照行。敝處現已電飭開往南翔軍隊。即行回防。惟路局報告滬甯路線有損交通。一經修竣。請即因之更多。盼即飭局從速修復。則我等維持地方和平。不待外交團證明自有信用。不待會出布告。即可息謠。茲此次謠諑之示。全由損壞路線而起。宜飭路局軍警。隨時保護。嗣後不可再有此種行動。以此奉疑。質諸左右。想亦爲然。永祥日前對於時局。特聞會議。即以保境安民爲宗旨。並經宣布辦法八條。故擬不再宣布。而告上海商會等電。已經復之。至由閩回浙之播師。概經飭返原防。井聞。再蘇軍已於何時悉數撤回原防。仍希電示爲盼盧永祥文印。合電奉達。希鑒照轉電修印。

杭州盧督軍龍華何代使鑒。真電計達。諒之。往復函電。深恐其中隔膜。尚有未盡之處。茲特派旭團長其鳳。前來滬杭。申明一切。尚希進而教之。至叩至禱。李純真叩。

竟稱於閃突。適在米貴錢荒之際。遂不免杯蛇市虎。以訛傳訛。耀琳深知南帥主張。爲抱宿不宗旨。絕無他種意見。昨蒙秀帥相召。並集各界人員表示。現已迭電勸處。尚承嘉及。所有一切詳情。茲特派員面達。冕多阻隔。幸賜矜教齊耀琳真印。

杭州盧督軍龍華何代使鑒。昨電諒達。茲派梁委員文藻趨謁面陳一切。特再電聞。耀琳文印。

萬急。龍華何代使鑒。文二電敬悉。貴處既將南翔軍隊先行一律撤回原防。表示息事寧人之誠意。無任欣慰。除電朱師長即將崑山平望軍隊一律撤歸蘇城。以定人心。暨電嘉帥外。並請傾電嘉帥。將前商四條辦法。速賜定奪。則根本一定。不至再起訛傳。是爲至禱李純文二印。

南京齊省長鑒。頃電悉。國事蜩螗。政變突起。適值米貴錢荒。地方治安。維持不易。不料南京方面。派遣軍隊開赴崑山等處。擬毀鐵道。拆斷橋梁之事。不得已始派軍隊。馳赴南翔防堵。此全爲保衛地方之計。蘇之論人始終以和平宗旨。秀帥迭次來電。均已論悉。只須自行相顧。此間決不至輕啟釁端。永派會委來滬接洽。敬當行候明教。特復。何豐林印。

上海縣沈知事。前晚接奉江蘇齊省長十一日通電。略謂李秀帥。主張和平。此次政變。昨已召集各界會議。以保境安民爲唯一之職務。決不開釁。本省長慶電辭職。任未去之前。亦負維持治安之責。浙不置之不問云云。並聞滬軍。已奉盧督令撤退。

▲海軍方面之防務　海軍總司令藍建樞。以現局危險謠諑紛紜。前日特召集本埠駐泊浦江各艦艇長。及本署各課職員會議之下。決定飭令各艦隊於原駐地點碇泊。關於本區防務內防務。加意巡察。非奉海軍部及本署命令。不得擅行移動。並令各艦艇長諭誡屬下官佐目兵。無事不准離艦登岸。本署各課職員。均須日夜輪值。以專軍務云。

▲甯杭商會之疏解　上海總商會轉寧代表甘陶顧三君鑒。此間已商請停止動員。並由省長商准秀帥。電令任局長修路通車。請會同滬會。面懇何使停進。速商雙方撤防辦法。南京總商會文。

上海總商會鑒。寧蒸電滬真文兩電均悉。晉謁盧督軍。本面論。主持和平。極表同意。已電護軍使署撤軍回防。蘇省如何。自有公論。知念特復。請轉南京各團體台洽。令其並派代表何敬安君赴滬與會矣。杭州總商會元。

▲中交兌現之經過　滬地自滬甯火車停駛。昨日中交兩行內地鈔票。無法兌取。不免恐慌。昨日紛紛持票兌現。而該兩行對於蘇浙兩省發行之鈔票。如上海江蘇無錫浙江南京浦口揚州等處。均一律照兌現洋。聞外國各銀行及各錢莊。亦均代兌。故羣疑冰釋。人心一定云。

▲蘇浙聯合之建議　南京李杭州盧督軍鈞鑒。本日寧杭滬三處商會。在滬會議。京津風潮。非地方問題。國人皆知我蘇浙兩督軍。暨何代使。主重輿論。已將軍隊漸次撤回。商會等公同會議辦法四條。一擬仿照庚子成案。請蘇浙兩省。首先聯合保護地方。維持大局。無論京津若何狀況。勿參入軍事問題。二蘇軍調回蘇城。滬軍撤回原防。閩返浙軍。請嘉帥規定駐地。以安人心。三滬寧滬杭甬路運輸緊要。不可一日停駛。嚴飭駐地防軍。沿途保護。京津風潮。未定時間。請制止軍隊軍械往來各路。免啓猜疑。四銀洋轉運。關係金融。無論車運輪運。不稍阻塞。蘇浙兩省勿造銀幣。應令依舊出運。流通市面。以上各端。仰懇俯賜鑒察。如蒙核准。電復再行電請各商。聯合進行。至沿江各省。應否會同辦理。敬候示知。自當分電請求。嗣後蘇浙滬三處軍隊。或至猜疑之時。應由蘇浙滬三商會。各向其長官負疏通解釋之責。俾得蘇浙和平。可期久遠。南京總商會。杭州總商會。上海總商會。縣商會同叩元。

▲請寬戒嚴之時間　本埠自十一日爲始。本何代軍使令飭。實行特別戒嚴。每晚以十時後。行人之形跡可疑者。概行檢查。有無挾帶違禁物品。如係正經商人。仍准放行等因。淞滬警察廳長徐輔洲。奉令召集所屬特別會議。因商界進出恐多不便。故特改緩時刻。以十二時後。即行阻止交通。派觀察時局。再行處置在案。茲據商會轉陳商界每晚往返者。如錢業中。對於營業上有與同行結帳應解找頭款項。以及由北市回南市。時間匆促有所不便。請領給通行證。並再請緩時間。以維商業市面等情。爰特頒發通行證。用白色竹布爲形。聞此次戒嚴。較前次更爲嚴重云。

●西報中之蘇浙撤防談

大陸報云。日昨盧永祥既見撤回駐崑山之兵。本埠恐慌已減之一般蘇浙出兵原因。在李純欲守使事。大受蘇議。李之目的。本欲任其部下爲便元駐滬。而不知爲盧之人何豐林所得去。李今雖乃已受調停。各將撤兵。軌道修竣。即可通車云。

字林報云。李純盧永祥既允彼此由崑山撤兵。各行退兵。鐵路可以恢復交通。李之軍。大約退至蘇州。盧之兵退至吳淞。昨日上海市面。安靜。銀元開市七錢四分六。下午即跌至七錢四分二。辛亥革命時。漲至八錢一分。今次之安靜。因中國各銀行。頗出大宗現款。故市面無影響。但商仍照常交易。如煙台青島牛莊均有貨運去。至於滬甯路之恢復交通。乃總工程師與燕先至恒利接洽及下午李盧商安。各行撤兵。路局始派工人前往修路。但恒利端上所埋炸藥頗多。取出之至小心。大約今日下午。車可通行。前日上海有三路軍官乘慈託船至恒利。到陸家浜已見一隊。及至恒利站。見有兵九十人。橋上拆去鐵軌一段。四處埋有炸藥。兵士正在預備溝渠壘。兵對外人頗和順。告以戰禍之害。頗注意之。未幾與燕無托克司編自崑山回。已與軍官商定。於是五人同貢渡。見站上有兵六百人。爲步隊。一砲隊一連。再至南翔。則駐兵一千人。有砲。後隊。雙方並無戰意。惡戰能調和雙方。實有大功也。日下上海四周有兵約二萬人。高昌廟駐千五百人。龍華六千五百人。吳淞寶山江灣六千五百人。閘東閘北一千二百人。松江二千五百人。此次調兵之前。上海黃渡間沿鐵路之兵。不滿一百五十人。上述各兵。屬第四與第十兩師。共計步兵一萬五千五百人。砲兵二千二百人。有野戰砲六十尊。馬隊九百人。杭州駐兵。少未詳。大約亦不少云。南京商會三代表乘輪來滬。與上海華商會商議。約同來此二氏。會見何豐林。提出保全長江治安之議。聞李純已允可云。

●黨人在滬招兵之報告

本埠軍警各機關。昨奉淞滬海道尹公署轉奉江蘇軍民兩長令開。據憲兵司令陳與亞報告。有黨人方某等。在滬招募兵丁。約有一團之數。不時密議。不日乘輪前赴湘頭等處。務即嚴密查究。以上各等因奉文後。當即派軍警嚴密查緝矣。

●氣候驟熱與時疫關係

徐匯天文台報告。昨日溫度。已達九十二度以上。溫度驟升。對於人身。頗有關係。如食不熟食物。或不潔水菓等。均足爲時疫之媒介。聞租界當局。將取締水菓店。及飲食店。以防未然云。

●梁士詒來滬消息

梁士詒本定十二日由京出發。而津浦鐵路。完全不通。遂擬改由海道南下。再行赴粵。徐總統曾與梁氏商議。挽其調停時局。梁氏未允。決定乘英國輪船。由津來滬。但行期有無變更。則尚未可知云。

文匯報云。梁士詒氏由京來滬。約昨日可到。

●法國民主紀念之慶祝

今日(十四號)爲法國共和紀念日。法租界法捕房公署及各捕房救火會。暨工部局外洋涇橋八仙橋等處。於數日前。高搭寶塔彩樓。以誌慶祝。迭誌本報。昨晚工部局巡捕房辦事人員。暨中西探捕。特備器具數。盤成龍魚獅豹蟲魚花卉樓臺等燈彩數百種。會同救火會之燈彩。及五彩電車等。於八時齊集於法大馬路法工部局。排隊出發。遊行本界各馬路。舉行提燈大會。以誌慶祝。是日除各種燈彩外。法捕房中法安南巡捕。暨各救火會火車全體出發。同時游行。沿路約有二里餘長。觀者途爲之塞。法租界商業聯合會。亦盤成巨彩多種。上書(慶祝法國共和紀念。)(願中法兩共和國萬歲。)等字。會同會員百餘人。各手持隨彩小燈。參與同時舉行。另外并盤小車一輛。內設彩樓。以娛遊行之人。此外又特製鳥籠燈一具

人人必備之　衛生書

■最新結婚學　上冊　三角
■不老不死法　一冊　三角
■實用婚葬法　一冊　三角
■衛生按摩術　一冊　一角
■女子衛生學　一冊　三角
■衛生新食譜　一冊　三角
■安眠法　一冊　二角半
■神經病新療法　一冊　二角

有正書局發行

學生最合用的　文學書

■評註古文四象　四冊　八角
■文學津梁　連史紙八冊一元四角　毛邊紙一元
■文章義法指南　五冊　一元
■文學初桄　一冊　二角
■修詞初步　一冊　三角
■修詞初步附稿　一冊　三角半
■意園文略　一冊　二角半
■聖歎選古文　六冊　二元

有正書局發行

上書（販米奸商來了）以促奸商之覺悟。直至十二時。始行散去。聞今日仍繼續舉行云。○八仙橋影戲所亦於八點鐘開演。影戲片中有法國創造共和歷史多張。觀者不下數萬人之多云。○法租界打浦法華同義務學校。特備畢業燈彩多種。如金星式屬刀披方式等。莫不精心結撰。再先登上所撰之句。亦復各出匠心。室皇斋麗。再如入濱音全班。笙簫管笛。琴瑟琵琶。絲竹絃歌。悠揚宛轉。可云古調獨彈。不致廣陵絕響。該校長陸良政君。率領全校學生。循序書程。至法領署觀禮。並致賀頌詞一首。以伸慶祝云。○今日（十四號）為法國共和紀念之日。江蘇特派交涉員許秋颿。昨准法總領事函。以本總領事在署舉行共和紀念禮。並接待來賓云云。許交涉員已定上午十一時。靜同陳世光楊小堂前往法領署致賀。並聞入晚九時。顧家宅花園內。開演影戲。以娛來賓云。○上海中法商業夜校學生會理事孫道勝。於十二日晚由理事部當會中。提出本月十四日。為法國共和紀念日。當具函祝賀之議案。當時主席理事長姜繼良。記錄馬頌和。列席者方曉初卞毓英葉祥麟周振陳澤棠等。皆一律表示同意。其函稿係由孫道勝所擬。已於今晨送至法國駐滬領事公館云。●本日為法國改立民主紀念日。昨晚先舉行提燈大會。均在法界大自鳴鐘草地上聚集後。於八點半鐘出發。今將各色燈彩照錄如下。先由安南軍隊整隊開導。法國手水兵各持燈彩。法租界商業聯合會。英法租界之救火機器車。上裝五色燈彩。及各學校學生。各持燈彩。各捕房中西探捕及稽查辦事人員。所裝之各色燈彩。並有大龍一條。抬擱之只。得勝軍一個。兩目忽亮忽滅。更有可觀。並沿途燃放邊炮。最後有五色電車一輛。由大自鳴鐘出發。後向東至法總領事署前。環繞一週後。仍向大馬路行走。經過霞飛路。直達顧家宅公園。分道而散。

呈報赴黑襄助之人員

吉黑江防司令部。因開辦伊始。需材孔亟。吉黑兩省。缺乏海軍人材。特由江防司令王子黼。咨請本埠海軍司令公署。請為選調海軍人員。往吉襄助軍務等情。已詳前報。茲經藍總司令。轉令各艦隊遴選去後。業經各艦隊將選就海軍人員名單。呈報到署。當經藍總司令彙造清冊。連同履歷。一併呈請海軍部審核。聽候遴派矣。

絲廠女工加薪問題

閘北各絲廠繅絲女工。因米糧昂貴。生計困難已極。同盟罷工。要求廠主增加工資等情。曾誌前報。茲悉此問題業經絲繭公所召集同業開會討論。僉以女工等此次要求。認為正當。決定每工另加飯資洋三分。而女工方面。以區區三分之數。何足以資挹注。仍未能滿意。於是又開公所會議。議決將前加之飯資三分。作為正項工資。外再加三分。連前共加六分。當時衆女工已無異議矣。惟前被拘案之江北女工王朱氏丁謝氏等數人。已解廨懲辦。故大部份女工。尚不允進廠工作。在外揚稱拘案者並非發起主使。若不釋出。永不上工云。

銀市與絲市之報告

▲銀市 中美新聞社譯友華銀行十三日報告云。昨日倫敦近遠期銀價各漲一先令二便士。紐約銀價漲至九二角。倫敦紐約匯價跌至三九四。此間定價金鎊五先令二便士。金價一〇二日金價五十賣出價略優於定價。倫敦紐約消息。銀市皆靜穩。預料上海銀價暫時亦不至變動云。

▲絲市 中美新聞社譯晉昌華絲出口公司一星期報告云。歐美兩方面消息仍使人失望。日本市場亦甚少交易。市價下一律清水絲（譯音）定價日金一千[illegible]已通過路不通。其始頒[illegible]上海絲業將受[illegible]蘇浙[illegible]已定調和方法。各[illegible]遇矣。中國機器絲市[illegible]變動[illegible]一個月舊定之貨將[illegible]則價[illegible]跌各也現市價特別大號銀一二

舊議員之離婚案

旅滬舊國會參議院議員高某。被其髮妻高蔣氏延代表律師在公共公廨控髮妻不顧贍養。請求斷離。並着將取去前洋六萬三千元之金飾股票交還等情。由廨准詞傳訊後。因高抗不投質。由廨改提。高始延倩律師投案。請求展期。並要求免於交保。因判准予改期。由被告律師自行將高帶案。昨日午後由英副領事包克本君蒞廨會同俞讞員第四民庭傳訊。先由原告高某之代表律師起稱。被告律師今已將高帶案。惟其[illegible]。電車公司共計十股之股[illegible]。高蔣氏之代表律師稱。[illegible]飾七十餘件。尚有金葉若干。以及[illegible]股票共值六萬餘金。即使堂上准予減輕交保。然亦非三百餘兩之股票所能抵保。[illegible]告之費用洋百元。今已九個月分文不付。[illegible]子患病。由敝律師代延西醫診治後。[illegible]應請堂上仍令被告於本案未[illegible]。並將欠貼之款一併照給云云。[illegible]至案先向被告高某詰問。[illegible]律貼之款[illegible]。斷離的[illegible]。借其如所生之三子。乎俞君得供後。又[illegible]由我一死。絕不足[illegible]

同濟校長訂期赴德

吳淞同濟醫工大學校長阮介藩君。為延聘教員購置機械。將親往德國一行。已訂於本月十九號出發。聞同行者有該校電氣機械科學生鄭家俊等。湖南人。肄業該校近四年。此番赴德。聞將入柏林工科大學云。

沙船在洋遇風

王通順沙船承裝滬上豐記元興等號之雜貨鹹貨等。由山東之尖當地方於本月二十三開行來滬。詎於二十四日駛經青口相近洋面。忽起大風。該沙船不及避入口內。遭大風巨浪。飄颺不能支持。舵桿被打斷。船夥一名。直落至吳淞口外。溺河海灘。舵工等。船戶救始獲命。船助力將王船繫纜。由該處拖入吳淞。食等物。昨日由耆民何金生來申報告。號主訂期[illegible]船[illegible]將船拖帶來申矣。

麥田中發現謀斃男尸

二十七保一圖地保錢建文投地方廳報稱。西門外陸家木橋西首七寶路旁麥田內。倒斃無名男尸一具。請為驗訊等情。當由公廨派員前往相驗。該尸年約四十許。光身下身無褲。頸項與腰肋等處各受刀傷。甚至肚腸流出。委係因傷致命而死。飭令由堂棺殮。暫封厝壙候。並於案悉此案。業自許檢察官莅驗回廳後。即將案據詳報檢察長之後。連日由梅許二君互相討論。以此案大都非姦即盜。而該尸發生地在七寶路旁。實則究尸從別處移來。況行兇之人。斷非一二人所能爲之。且該處亦非荒僻之區。發生此等血案。實屬駭人聽聞。乃於昨日由梅廳長備齊通緝公文。除移請淞滬警察廳上海縣警察所等並本廳全體法警分投各縣外。又照會英法二領事轉飭各捕房幫同協探。一體緝兇。務獲歸案訊辦。

山海關路和順押店失慎

前晚十一句鐘公共租界山海關路六百三十六號門牌和順押店。忽然火起。由屋頂穿屋頂。當經巡街捕查見。立即報告各段救火會驅皮帶車馳往取水灌熄。共計焚燬房屋一幢。事後經該管新閘捕房捕頭飭匠立

學校消息彙誌

▲神州女學 本埠北四川路神州女學校。創立已九年。聲譽夙著。聞秋間將遷江灣。東西洋大學畢業。程君為教務主任。校長仍由張默君擔任。理學科將注重公民教育。以養成良好公民領袖為目的。昨（張校長已歸自粵）將於本月十一日（今日）舉行第七屆畢業禮及遊藝會。秩序如左。一國歌二敬禮國旗全體三鞠躬三主席致開會辭四演奏合奏The Wolters事科秉巽頌詞國文科張一驥中學科曹用先十答詞畢業生沈生七英歌三Juanita中學科生八給憑獎校長九家學十一畢業歌畢業生十二兒童表演（誠實童子之借生物）之初小科十三功力學高小二八十四三人舞初小生十五英文表演高小科生十六西班牙舞高小生十七校歌散會十八茶話

▲進益小學 本埠九畝地進益學校現已考試完畢。定於七月十五日（即舊歷五月三十日）行暑假休業禮。並聞下學期定於八月十四日（舊歷七月初一日）開課云。

▲飛虹小學 文監師路飛虹乙種商業學校。於昨日行暑假休業式。（一）訓辭（二）講師（三）職員訓話（四）給獎。假期內舉辦補習課。自七月十二日始。每日上午七時半至十一時半。期間以一月為限。不論校內校外生。均得入校補習課程。專授國文英文算術三種。開下學期定於八月二十三日開學云。

▲民生女校 法租界貝勒路民生女校本學期考試業已竣事。茲定本星期（十一日）假座霞飛路南洋路礦學校（尚賢堂舊址）行畢業禮。並表演各項游藝云。

▲民生公學 北四川路海寧路口民生公學。於上星期六行暑假休業禮。秩序如下。一奏樂開會。二主席陳勇三君報告開會宗旨。三校長陳文彬君報告本學期經過情形。四青年會童子部陳已生君演說大旨。勗勉學生應有堅決之志向。而後學業可成。語語動聽。五給發修業証書。六電光影戲以助餘興。頗極一時之盛云。

▲培本小學 閘北淞滬火車路旁培本小學兩校學生。同於昨日（星期）上午舉行暑假休業禮。並開暑假期中仍循舊例。上午爲學生補習二小時。以備遺忘。下午一律散歸。自修秋季開學已定八月三十日即陰曆七月十六云。

▲西區小學 昨日上午十時。西區小學行畢業式。請前南京高等師範教授吳致覺先生演說。校董王引才給憑。訓詞。計高等科畢業者湯恩濤黃文熙傅永逵等二十八人。初等科畢業生等二十四人。湯恩濤成績特優。准入南洋中學二年級肄業。該校定於六月初三日上午招考新生。

▲上海公學 白克路上海公學本學期爲中學高小國民三業期滿。各級第三屆畢業。現已考試完畢。於昨日（十日）上午十九時行畢業禮。暨其餘各級休業式。先由校長通閱。曾詞。次由教務長陳漢卿君報告本學期經過狀況。次教員金讞臣君林禹川君相繼演說。演說畢。由校長給發文憑。其品學兼優者。另給褒獎。以鼓勵之。又該校國技部成績卓著。校長楊君爲提倡國粹起見。特照南洋公學成例。凡學生技術高深者亦給發證書云。其各級畢業生姓名暨國技部得憑各生姓名列後（中學部）朱恒奎王沖深鑾徐應昶張召元姚世斯沈學曾王善王斌萬良壽福光沈謝翰庭汪錦泰羅子麟支家英黃益志柳又十七名（高小部）沈鏡黃永昆郭子麟沈玉麟錢俠倫蔣銘武趙國斌陳彤庭沈昌生姚世臣楊鼎城柏心靜華世民管德生蔣汝堂顧經當王星奎江惠民汪澤民嚴慎夫張星九沈榮宗陳德新錢銘宰朱文生二十五人（國技部）馬閏生紀存貽倪紹勳黃恭靜凌慶臣周孝先朱如銘王鼎孚毛寶康李方昌吳子潤席裕昇孫總榮劉坤榮十四人（國技部）高等周學淵朱鑾陳豪柏心靜郭子顧小學陳同庚梁鑑武殷毅繫華世民龍春濤吳啟坤朱沐忠張伯瑾等十三人云。

林鵬翔因跌受傷

日本留學生監督林鵬翔氏。名鵬圖。乘熊野丸於十一日抵滬。寓北四川路上海旅館。昨晚在華興路因車覆跌傷。口吐鮮血不止。當入福民醫院醫治。聞病勢甚劇。一時恐難全愈。

神州醫院送診給藥

本埠神州醫藥總會爲全國醫藥界所組織。專事振興醫藥。爲已任。去歲在法租界嵩山路送診給藥。在南市浦東救護時疫活人無算。刻屆夏令。又賃定北泥城橋勞合路口房屋。設立神州醫院。各科俱備。送診給藥。以利貧病。擇於六月初一日開診云云。

時評三

◉江浙聯防
（太素）

江浙軍隊。昨已完全撤防。而滬寧路業能照常通車。斯雙方之事至此已可告一段落矣。惟皖直之爭相持日急。則此後之江浙兩省能否不爲戰事所牽連。此時殊難逆料。近有提倡江浙聯防。仿照庚子辦法者。不知兩省長官果能贊成此舉。以保障東南也。

公布欄

江蘇上海地方審判廳

▲布告 爲減價召買事。照得田光宗訴錢高一案。業經本廳將唐[illegible]查封。並[illegible]元之不動產。[illegible]在案。茲復於七月十日開[illegible]。查仍無人投標承買。應將原價再減去百分之五。稍定於七月十二日在本廳投標。七月二十七日開標。凡居民人等如欲買是項產業者。[illegible]任其投標。[illegible]投標[illegible]依法開標。以所投標價最高者爲得標人。得標人應於即日繳納標價五分之一。[illegible]一次繳足。當由本廳給予產業證書。[illegible]計開 一目的物 [illegible]地九分一厘二毫 二目的物所在地[illegible]西鄉[illegible]分三厘 三最低價額洋[illegible]

▲布告 爲減價召買事。照得田光宗訴錢高一案。業經本廳將唐[illegible]查封[illegible]。十七日開標。凡居民人等如欲買是項產業者。[illegible]計開 一目的物[illegible] 二目的所在地三十保二區七圖宇圩四百八十六九分二厘 三最低價額洋七百五十四元四角九分 四債權人田光宗承發吏王鬪成 五標數號數第二號 以上七月十二日

上海地方審判廳

▲判決主文 民一庭一件判決錢着[illegible]一案 主文 本件控訴駁回。[illegible]

▲民二庭 一件判決[illegible]一案 主文 [illegible]

[illegible]

以上七月十二日

本埠商務市況

外國匯票（七月十三號各國行情）

英國電匯	五先令二便士	上海規銀一兩
英國電匯	五先令二便士一五	
英國現匯	五先令二便士	
銀行四月	五先令六便士	
定貨四月	五先令七便士二五	
定貨六月	五先令六便士	
法國電匯	上海規銀一兩	一千二百二十五佛郎
美國電匯	上海規銀一百兩	二百三十五佛郎
美金元現匯	一百〇二元	
印度電匯	上海規銀一百兩	二百七十五羅比
香港電匯	上海規銀一百兩	七十一兩七錢五分
新加坡	一百元合上海規銀	
加拿大	四十四兩七錢五分	
香港幣	一百圓合上海規銀	
日本現匯	一萬七千五百個羅卜	

銀市（七月十三號）

大條銀電價	五十三個辨士一二五
大條銀遠期	五十二個辨士一一
銀拆開盤	二錢五分
銀行轉帳	二錢五分

金市

昨晨英國開出[illegible]金價[illegible]

八月份開出	二百三十五兩
八月份午前最高	二百三十八兩
八月份午後	二百三十七兩

錢市（七月十三號北市錢業行情如左）

鷹洋開盤	七錢三分六厘
鷹洋收盤	七錢三分六厘
江南小洋	六錢五分四厘
廣東小洋	六錢五分二厘
銅元	一百八十九千五百文

證券市價（七月十三號上海股票交易公會之證券）

上海證券物品交易所（七月十三號行情）

糧食

雜糧

麵粉

油餅

花衣

桐油

煤油

洋燭

上海泰亨源方記銀樓 加爍足赤飾金 售出卅四元半 收進卅三元正

人人必備之 衛生書
■最新結婚學 一冊 三角
■不老不死法 一冊 三角
■實用婚葬法 一冊 三角
■衛生按摩術 一冊 二角
■女子衛生學 一冊 三角
■衛生新食譜 一冊 三角
■安眠法 一冊 二角半
■神經病新療法 一冊 二角
有正書局發行

學生最合用的 文學書
■評註古文四象 四冊 八角
■文學津梁 連史紙八冊 一元四角 毛邊紙 一元
■文章義法指南 五冊 一元
■文學初桄 一冊 二角
■修詞初步 一冊 三角
■修詞初步附稿 一冊 三角半
■意園文略 一冊 二角半
■聖歎選古文 六冊 二元
有正書局發行

小時報

附錄　餘興
第一千三百八十一號

小言

●拆路的人才（S）

中國造鐵路是件最難的事。現在他們的軍事行動。拆起鐵路却又是一件最容易的事。這是個甚麼道理呢。我曉得了。天生人才必有對待。大約是造路的人才多生在他國。拆路的人才多生在中國呢。

國內無線電

◎九日黎明曹錕之愛妾某氏從軍警森嚴之中隻身逃往天津租界。曹錕頗爲震怒。已遣人往尋（保定　綫電）（鳳）（2）

◎南京花選舉已於二十五日起舉行投票。以三日爲限（南京無綫電）（開）（2）

◎花國蓮鏡學校校長金玉紅業辭職。以花月閣承乏（揚州無綫電）（廣陵散人）（3）

特約馬路電

◎衛生博士伍廷芳確於昨日（十三）從神戶乘日本郵船會社之伊豫丸歸國。准十七日抵滬（黃浦灘專電）（五）（2）

國外小新聞

●羅馬東京之大飛行告畢（白）

▲巴來斯丁尉之談話

意飛行家佛拉林。麥錫倫兩中尉。因任務已畢。不日即將歸國。其準備委員巴來斯丁尉等諸委員。已先於前月二十四日由日本神戶乘傳騎定丸啓程。巴來斯之言曰。此次飛行隊除佛麥兩中尉外生存者。尚有一阿倫[illegible]大尉。但於三閱月前在[illegible]負受重傷。機亦破損。故目下尚在治療中。想治癒以後。未必再來。即使再來。僅能認爲大尉之私人資格。不能作爲此次飛行中之一人。蓋此次飛行之任務。已因佛麥兩中尉之來此而告畢。故吾人可不必有之準備云（3）

●發見拿破崙胸甲（根海孤鴿）

▲十八百十二年物也

今有人在厄爾[illegible]附近之披[illegible]利山一石洞中發見鐵箱一隻。中藏古物甚多。內有胸甲一副。金光燦爛。係拿破崙物。據考古家考證。此甲係十八百十二年拿破崙役俄羅斯時所服。乃於十八百十五年厄附被一役賊偷去。迄今始由甲爲一博物家購去。出價至五萬元

金磅云（3）

●美國之紀念郵票（七）

▲平和之女神

美國發行之歐洲大戰平和紀念郵票。中央爲平和之女神。以聯合英法美意比五國國旗爲背影。美豔奇觀。日人以其國國旗未列入。頗致不滿云（3）

國內小新聞

●吳門花選餘聞（南屏）

▲又是一篇文章

蘇州某報花選總統爲金媛媛。副總統爲林媛媛。二人同名媛媛。惟所異者。一姓金。一姓林耳。賀花總統文一篇。全用金字構成。已誌本報。今又有贈副總統文一篇。全用林字構成。照錄之如下。以實我小時報之資料。

衆香國裏。羣芳會中。林林總總之人。而得選爲花國副總統。非翡翠林中之林媛媛乎。原夫林媛媛者。娉婷艷冶。翩翩翠袖。幾疑桂林林下。驅[illegible]宛轉歌喉。[illegible]律[illegible]。香飄平[illegible]。紅襯[illegible]似杏林春透。月明林際。美人之玉貌依稀。風動林間。倩女之環聲隱約。賦上林之春色。儘多公子王孫。具詞林之寄才。不少文人墨客。楊柳樓台。擅金谷園林之景。致此杷門巷。作塢林風月之平章。問柳尋花。宛入桃林仙境。依然迷而無非竹林名賢。妙舞清歌。詠此林泉之風雅。珠簾翻宿同林。窕之幽深。林曲烟佃。宵天生麥藥。旗翠林賞。惜獨抱愁對瀟湘。格仿幹花可人。爲林之傳詩。成詠絮居然儒林之風話。勝景於江南。快活林。倫傳韻事。題芳名於吳下。翰墨林。細寫新詞。吾今[illegible]江郎之筆。撫蒋之箋。雖不若古人之林逋[illegible]。[illegible]人之[illegible]。而於林媛媛之色藝雙絕。[illegible]（3）

●新揚州畫舫錄（廣陵散人）

▲船娘近訊

記者離邊廣陵三閱月矣。紅雲彩燦。紫陌烟迷。瘦西湖中頗添風致。揚州名[illegible]士女。如[illegible]婚嫁。船娘陡增丰韻。爰述其[illegible]投小時報。

湖中[illegible]十[illegible]其佳之船娘。死者死。去者去。至今祇[illegible]其八首屈一指之（小銀子）自隨某公子去。生一子乃不容於嫡。復下堂去。現仍理舊業。益覺跳脫。梨渦[illegible]生春。一歲慘綠少年趨之若鶩。咸以湖國總統之[illegible]號之。（錢[illegible]娘）（即從前之二姑娘）丰容[illegible]靜。巧舌如簧。人以其嗲嗲可接。雖不敢覲其營業。因亦未能如小鳳之發達。（小腳子）自嫁人後。豐肌[illegible]化。[illegible]減也。頗使其[illegible]波[illegible]猶冀招徠。（小兎子）瓜年始[illegible]如[illegible]到好處。其門庭大[illegible]。（[illegible]娘）老二（大[illegible]）甚[illegible]……陸小七）共做一船。小七欲治[illegible]。[illegible]不善執篙。借作[illegible]

本埠小新聞

召家之廣告。[illegible]見最近之（小白菜）本名小鐘子。人以其短小精悍。自知變[illegible]。故名碧玉年華。不輕言笑。動輒以白眼加人。儼然一銀貞之後身也（9）

●看戲法釀成禍端（潛殿臣）

▲留他吃飯

本埠北河南路某銀樓主婦。素喜看變戲法。是以弄內有變戲法者。必邀觀之。一日弄內屢來變戲法者行過其店。主婦即邀他吃飯。不料適在吃時。乃夫由外回家。懷疑其妻與之有染。即大肆咆哮。變戲法者乘間遁逃。主婦因受侮辱。致忿怒無可洩。即潛購阿芙蓉膏尋短見。幸早爲人覺察。命他食肥皂水。未幾便膏嘔出。始不殞命云（3）

●荷蘭水在上海之銷路（菱島）

▲某國人之調查也

今有人調査上海一隅。在五六月間。荷蘭水之銷耗。每日須八萬五千餘瓶。每瓶以一角計算。每日須八千五百餘元也（3）

●今日之法國共和紀念（六）

▲有聲有色

今日（十四）之法國共和紀念。其次序如下。午前八時招待駐滬各國總領事及官民於總領事館。行國旗揭揚式。十時在法租界巡捕房行消防隊員賞品授與式。十一時在總領事館行祝賀宴。十一時半在法國俱樂部舉行駐滬法人主辦之共和紀念大祝賀會。午後十二時半在法國體育場行祝賀大會。三時半在顧家宅公園開演戲。晚間仍在該場開舞蹈音樂等會（3）

●謝米諾夫派員來滬（六）

▲日人也

謝米諾夫軍隊附屬飛行隊隊員日人川邊佐見。昨銜謝氏之命來滬。購飛行機材料。聞謝軍現有飛行機三十架。乃係柯爾察克在法國所定製者。柯既死。遂爲謝所有云（3）

科學小新聞

●飛行機音響測遠器（人）

歐戰之末。法軍中發明一飛行機音響測遠器。頗奏奇效。此器全部以石[illegible]製。有一直徑十五英尺之鍋形圓盤。盤中裝置如地震計。人立於圓盤之兩側。以盤上下左右回轉之。可測知數十英里以外有無飛機到來。並可知來機之方向與距離。法軍自有此器。敵機之入法軍陣地。無一[illegible]免云（3）

●水雷新飛行機之出現（白）

美國有名之飛行機製作所格林公司。近製一水雷新飛行機。此機能於水面空中自由飛行。約載一千六百五十磅之[illegible]雷與四百五十磅之爆彈。二門之速射砲。及無線電信。並飛行四小時用之氣油。而於一小時有行一百七十[illegible]英里之速力。其高可飛至航空射擊砲之射程以外。即於十分時間能昇高五千百尺也。此機由一海軍少將所發明。至近日始造成云（3）

請認明王帽牌

王帽牌香煙

助君家庭之樂趣

各香烟店均售

中國總理慎昌洋行

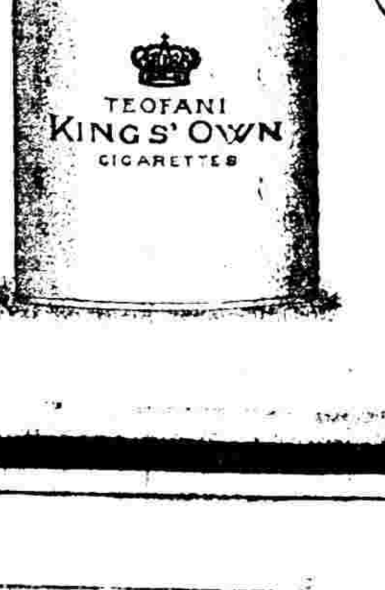

K60

消夏清涼藥最佳

人人所必需者

人生所首當注意者。卽身體康健也。故無分男女老幼。欲求康壯之樂。必須有清潔之血液爲要素也。是以男子之血液鮮紅稠濃。則肌肉筋骨強壯有力。遇身精力充足有裕矣。婦女若無鮮紅有力之血液。雖明容顏美麗。且身體不舒。不能成爲強健之母親。卽撫育兒女亦必瘦弱無力。因乳汁淺薄所致也。然則血稀水淺薄無力。果有何法能使血氣充足潔淨有力耶。答之曰。韋廉士大醫生紅色補丸。正是若輩之要需也。在此三十餘年之中。曾經救治天下各處無數男女之患虛弱疾病困苦纏綿者。使其精力強健身體復原矣。所曾治愈各症列左

血薄氣弱　脚氣浮腫　面色衰
血不和　咳嗽氣喘　氣
青黃　傷風咳嗽　皮膚癬疥
殘年少羸　瘋癲　頭暈脚腫
諸虛百損　頭痛　酒後瘋
山嵐瘴瘧　惡傷風痛　陽筋
不消化　胃萎
無力　筋系疼痛　右癱左瘓
安　婦女諸症　月經不調

臂尻痠痛　天癸將絕　瘋濕骨痛　白帶白淫　脊髓癆　瘧疾　跳舞病　癱瘓

韋廉士大醫生紅色補丸凡經售西藥者均有出售

在夏季暑天數月之中。往往患大便秘結者居多。此無他。乃是天氣炎暑。內熱太重。以致體氣生火之故也。若購服廉價猛瀉之劑。雖暫時收效。究竟內體因其受損矣。且轉使爲患更甚於前。非服用猛烈瀉藥大便不復自便矣。其所急需者。惟服用溫和清涼之品以潤大便可也。紅色清導丸正爲合用。乃是微利妙品。服後毫無肚痛不舒等弊。卽如江蘇姜堰乾益莊謝輝山之證。據其來示云。鄙人常患胃熱。以致大便結燥。口熱氣穢。頭目暈眩。不堪其苦。延醫診治。均未獲愈。及試服清導丸。效驗大現。向之大便窒結。今已順利非常。口熱氣穢。已一變而爲滿口清涼。清快有餘矣。再服則遍體爽然。舊恙若失。竊思鄙人得有如此。清導丸之功也。特誌數語以鳴謝忱。並以告世之同病者。知所問津焉。韋廉士紅色清導丸。凡經售西藥者均有出售。或直寄郵票大洋六角至上海四川路九十六號韋廉士藥局原班郵奉一瓶可也

備有男子婦女嬰孩數種衛生小書奉送

凡男子曾患血薄無力。以及腦筋衰殘。或因操勞過度。以致虛弱。或因鴉片成癮。體質受損等情。是書於男子衛生甚爲有益。如欲索取。立卽郵送可也。

凡婦女曾患各種隱疾。敝局備有忠告婦女小書一種。可以奉送。

凡爲父母者。欲誠心保其赤子。須知嬰孩之飲食如何以及嬰孩如何之衛生並小兒尋常疾病之治法等情。敝局特備精美小書。名曰保赤妙訣。如欲索取。立卽郵送。即須用明信片一張。塡寫姓名住址。并書明所需用何書。郵寄上海四川路九十六號韋廉士醫生藥局。請即日郵索爲要

有正書局發行

書畫參考書

藝舟雙楫　一冊三角半
南薰殿圖像考　一冊五角
江邨消夏錄　三冊八角
王覺斯吳梅村　合冊　一冊二角半
秘殿珠林　八冊二元
松壺畫憶　一冊三角

敬告諸君　假如買信箋信封　必須到有正書局去　因爲他印的最好　價錢又最便宜

▲印有詳細目錄函索即寄

有正書局發行

書畫參考書

藝舟雙楫 一冊 三角半
江邨消夏錄 三冊 八角
秘殿珠林 八冊 二元
南薰殿圖像考 一冊 二角
王麓臺題畫 吳墨井題跋 合冊 一冊 二角半
梅壺畫憶 一冊 三角

●破崙改依羅斯時尻服乃於十八百十五年尼爾綫一役取後退而今此甲為一博物家購去出價至五萬元

十三碼處入眞碧想入宮當亦從思之旁與其新嫂（陸小七）共做一船小七妖冶促蕩恒不善執篙借作

之射程以外則於十分時間能昇高五千百尺也此機由一海軍少將所發明至近日始造成云（3）

●哀克司光綫研究胃部（杏一）

法人派克氏近用哀克司光研究胃部結果謂凡健康者食物在胃中停留約二時又二十秒最短者一時又二十七秒最長者可三時又三十五秒其運動狀態臥時較立時遲二分又二十一秒排泄之先後則含水炭素之食物在前而動物性食物在後云（3）

●植物交配後之效果（玉鯨）

美國農商部甫利德君近因亞美利加所產之栗大半罹浦賴伊托病而日就枯死若與中國及日本所產之栗交配後則此病可免更以他種植物試驗之結果亦同於以上植物交配後有抵抗病毒之力也（3）

●哇色瓦斯之新應用（紅兒）

哇色一物因有極強之酸化作用故用於漂白最為合宜或用以製澱粉亦可頗同有一最大功用吾人未曾發見即富於殺菌力是也美人強司門氏研究得哇色瓦斯有消毒能力遂於各工場中及公衆集合之處裝置器械用以消毒成績非常可觀蓋其功效之大高出各種消毒數倍且手續簡單需費甚省現美國各工場中已多用此法消毒矣（3）

游記

天台山游草（臨海項士元）

一陽路暖延進士（省欽）文探任省義員家富藏書有齊侍郎大風手批史記漢書宋摹糴燦多所訂正倘能錄出單行付即可與趙書鉉札記洪筠軒考異則其益矣繼循南城行堤田中如堤高不及丈遙望城外松林蓊天江流如線京源在屈歸校休憩雨下如注到耕桃木筆谷花稍作盤桓六時四刻抵塘浦九峯先生招飲醉酒飽德暢快無比八時回中校是日得詩三章錄於左

天台縣署觀古柱神缸及南極老人碑
百里諸侯第一年來瞭劫灰斷碑非復昔古甕久虛埃樹老神應在軒容客始來齊諧原倘恍何事費疑猜

金性山師少君輔生招宿中學校賦贈
未覺仙靈宅先探文獻家搖衣時絳蠟剪燭話胡麻蓄樹清眠穩台山逸興賒淵源宋學在萋蔌滿牆花

陳一陽先生出示齊次風侍郎手批史記漢書旅次挑燈偶讀一過信筆牽書一章
陳老妙山來示我書一束發函走蠹魚燦燦奇字綠繩如焼香花紙上羅珠玉伊誰點染功云乃息園讀丹墨森紛披永夕觀不足在昔歸震川此書管反復彩筆五色新令人豁心目吾邦侍筠軒序史亦爛熟異文歸編遺編我皆錄比來天台山寒雨鶩屋何幸素心人假我此瑤軸豹窺雖一斑心胸生芬馥他日挂歸帆還當重剪燭

二十七日雨早膳後偕秦雲亭郭松坪葉助夫至縣署後潘湘濤頌清家訪許達夫先生湘濤好吟詠著有詩文稿記其送送大回里詩有開雲有意隨流水夜雨無送落花一聯屬題縣署拓碑見有劉引之三到字寒念春天台多二額書法頗佳繼至冷茶花動[illegible]

遠乃其弟子也又有王雲權吉人楷書稽叔夜琴賦冊徐一山印譜傳嘯生渥山水畫幅皆精妙午刻金輔生縉紹飲席設中校三台棠舍飲畢即偕同人冒雨出西門經曹深山先生故里里名張頭曹有鎮與廟遙望赤城山一塔巍然高插雲表相距僅三四里耳（未完）

文藪

何謂文學（夢醒）

第一章　情緒Emotions

情不但切於個人必含有普遍性質方不失為陋情有多種然有二種當擯諸文學之外即自利之情與苦痛之情英文謂之Self regarding Emotions and Painful Emotions 所謂自利之情者即專顧及個人利益Personal Intirests 乏普遍性質即Universal Character 與自利之情相反者有Other Regarding Emotions 為最高道德即高尚性質Noblemindedness 與豪爽性質Highminded-Ness 此豪爽性質與宗教家所謂救人博愛同胞諸義不相融洽希臘羅馬人好口美且善Fairand Good 善腐於美內中國則美縮於善內

有時文章含苦痛之情而讀過反覺令人愉快其故何哉蓋以苦為苦Suffering as Suffering 方為眞苦苟能於苦難中表出一種高尚性質謂之令人欽佩則雖苦不苦反能表吾人之同情言吾人所不能言也故凡喜怒哀懼不可過分宜有分寸英文所謂Moderation 是也詩國風頗含敦厚性質

人未經過Deepest feeling or Deepest Grief 不足為人Unhuman

哀憐常含積極作用凡人觀悲劇反覺愉快因能動吾人之同情Sympathy 非人之喜災樂禍也如李陵蘇武本太史公報任少卿書文雖淒慘然讀之反覺愉快因覺李陵等不應受此而生一種哀憐之心深沈眞摯之經驗頗為重要若童子而談愛情終歸無效因童子無此經驗也最輕薄之人不能悲未嘗經過悲情者不足為人故人之所以為人者因能哭能笑蓋多半不能思想富足者多悲觀（未完）

海上鶯花記

炎暑看花記（一）（梅花館主）

近日工部局對於娼問題甚認眞而於不滿十四歲之雛妓尤為注意久安里菊花即去歲之小白蘭花芳年二七嬌小可愛節後屢被檢查阿媛苦之近已匿居私邸不出應局有堂差侑酒等職務均暫託乃姊花紫娟代行服務俟工部局定有正式規定再定行止云

昨日來林大哥處談暢聊十一時許盛妝至大世界兜風借所天同在屋頂看十三本部佛龍蘭蒔已人靜時矣[illegible]

諱然小花園婢姝已名是而入非節前之擁因苦於鴇母之鞭笞已於前月投浙濟良所故前節之帳頭僅收十之五六云

近來享鴻運最通者歐推汕頭路琴寓一人自天中以至今日已做花頭三百個局票一千張喫嘔總統亦足以豪其儕輩矣（2）

小說

我苦君（樂恨）

復初久不得素貞函頗以為異後得澤生函始知素貞與巧霞生死不知音信全無大悲本當即行返國一究實際無如畢業期祇半載半途而廢功虧一簣殊為可惜決計隱忍以俟畢業然五內固未嘗一刻一時忘此事也旋接素貞函云已脫險至家樂不可支後得謝氏因信及洩至渢濱之信則又悲矣蓋樂極生哀哀極生樂天道循環之秘文人類自然之過程復初何人而能獨免耶方披閱沉思前函忽又飛來一信自念素貞前兩日方有信至胡今又來心疑急發封視之書曰我親愛之復初君喀君亦知此信為妹最後之一信乎妹今無他言惟決計皈依空門以佛經為消遣品以禽鳥為好友朋水不與塵世相通聞閱讀至此悲不自勝不知何為而出此言再下觀曰至於妹與君未斷之緣僅可取償於來世總之妹實有負於君謹祝陳氏嫂與君夫唱婦隨百年偕老決不致如薄命妹也臨別之言幸寄存之妹素貞上復初覽畢慘痛至於暈絕蘇而呼曰我負妹矣我負妹矣非妹負我陳氏婚本非我願所以不告妹者恐傷妹心也孰知我妹竟知之而答我致出此途耶我復何言復綴然曰為我所能盡我所為海角天涯訪妹棲處上天入地必得我妹而後已苟不得者惟有鰥居獨守終此身以報妹耳翌日告假返國至滬巧霞謁素姊偕來此適妹他出未遇明日訪之寓處已不知何往矣復初聞言大慟曰陳氏婚妹告之乎巧霞曰未也去歲雖有信來問妹祇答以有是處未底事實復初曰然則何由知之異天絕我也巧霞方欲詢其何以不待畢業遽歸則已往澤生處澤生大驚曰姪何以此時即歸豈提早畢業乎曰非也我近患咯血症不能再學故暫歸靜養俟復原再西渡澤生見其面色不似有病者若有深憂然半信半疑不知其葫蘆中究賣何藥無可如何亦不深究至家超羣問之如澤生答亦如前超羣以其素勤於學亦信而不疑不過深惜耳偶談及陳氏婚則超羣連聲歎曰不意我家不幸如是彼已聘之媳溘然死矣汝歸時方十日也不復初亦不覺心酸越數日假言訪友四川乘車至澤皐終日盤桓於道路徘徊奔走於寺院廟庵者十餘日不得（未完）

罪瓊屑玉（此欄歡迎投稿）

知人生有盡時則利心可淡知世界有盡時則名心可淡（七）（3）

境隨心轉故同一境也有以之為樂者有以之為苦者（九）（3）

信箋信封

敬告諸君　假如買信箋信封　必須到有正書局去　因為他印的最好　價錢又最便宜
▲印有詳細目錄函索即寄

有正書局發行

珂羅版印晉唐小楷十種	三元
宋拓晉唐小楷十一種	一元六角
王右軍金剛經	三角
網目版印黃玉版十三行	八角
宋拓十三行	三角
珂羅版印麻姑仙壇記三種	二元
舊拓靈飛經	五角
初拓滋蕙堂靈飛經	四角
三希堂小楷八種	四角
三希堂小楷四種	三角
舊拓王右軍樂毅論 趙松雪閑邪公傳 合本	三角
趙松雪金剛經	三角

趙松雪妙法蓮華經	二角五分
董香光小楷習字帖	三角
文徵明正草千字文	三角
姚廣孝金剛經墨蹟	三角
陳玉方小楷墨蹟	三角
汪退谷書御製說經詩墨蹟	大角
同林硯薌小楷	三角
同林硯薌第二集	二角五分
王右軍小楷習字範本	一角
鐵紹京小楷習字範本	九分
趙松雪小楷習字範本	一角
汪退谷小楷習字範本	一角
小楷習字範本	一角

尙有大楷行書草書碑帖甚多詳載目錄函索即行寄奉

兜安氏眼痛藥膏

此膏為近時所發明其效驗不可與眼藥水同日語且用法亦較便也凡治眼赤眼痛眼內炎眼皮腫爛眼弦及一切眼疾皆有特別功效夫眼為視察官適罹眼疾不復就並有患者請以此膏治愈之

中國名畫第廿二集出版

◉宋劉永年[illegible]
◉宋文與可墨竹[illegible]
◉元趙子昂秋興詩意圖
◉元黃子久天池石壁圖
◉元倪雲林西園圖
◉元人畫雪山佛像

◉明文徵明山水（清宮藏）
◉明陳定生龔枯木竹石（孫晚香氏藏）
◉清惲南田甌五清圖（不?閣藏）
◉清王石谷秋林讀易圖（清宮藏）
◉清王石谷溪堂敎牧圖（清宮藏）
◉清王麓台擬雲林大痴筆意（清宮藏）

◉清王麓台倣一峰老人筆意（清宮藏）
◉清石濤上人山水（不?閣藏）
◉清錢南園畫馬（謂南疲先生藏）
◉清樊會公山水（清宮藏）

定價一元五角
北京 天津 上海 有正書局發行

仙品馬寶[illegible]

[illegible]

美術之曙光

近來提倡美術之聲日高於是北京有美術展覽會上海有書畫會圖畫展覽會上海美術學校展覽會天馬畫會華俄圖畫展覽會等均網羅一時名作陳列供人觀摩其意甚盛茲擇要製版以見進步之一斑并媵以歐美新作以供世之嗜美術者

南翔古亭　（水彩）　張聿光作

晨妝圖　（水彩）　梁鼎銘作

停溪古墓　（水彩）　張眉孫作

人物寫生　（粉畫）　周淑靜女士作

人物寫生　（油畫）　丁悚夫人作

傘下之女　法國德說格爾作今春巴黎美術展覽會中傑作

戰雲　美國阿姆司脫郎作

夏　（水彩）　胡伯翔作

驢車　（水彩）　謝之光作

岐路　英國皇家畫會會員喬吉克魯孫作

宴舞圖　英國皇家畫家會員致和作其畫自成一家超邈絕俗

一紙書　法國波立卡德作

裸體美人　法國[illegible]作

本刊徵求圖畫 不論風景時事寫生諷刺滑稽等畫均所歡迎一經登出酬報從優

藝舟雙楫 一冊三角半
南薰殿圖像考 一冊二
敬告諸君 假如買書 必須到書莊

直皖兩派之領袖

段祺瑞　徐樹錚　吳佩孚　曹錕

直皖兩系各欲擴[illegible]和局破[illegible]相傾軋之事起自內閣問題發生吳佩孚撤防[illegible]以兵[illegible]備[illegible]畿要求罷免徐樹錚之職[illegible]使[illegible]防軍[illegible]轄[illegible]中央[illegible]下[illegible]以去與[illegible]大怒亦要求懲辦曹琨及其[illegible]弟與吳佩孚其軍隊亦在[illegible]中央[illegible]組[illegible]定國軍以討伐為名命[illegible]下兩雙方軍隊已於京外接觸矣

直皖兩軍戰區簡圖

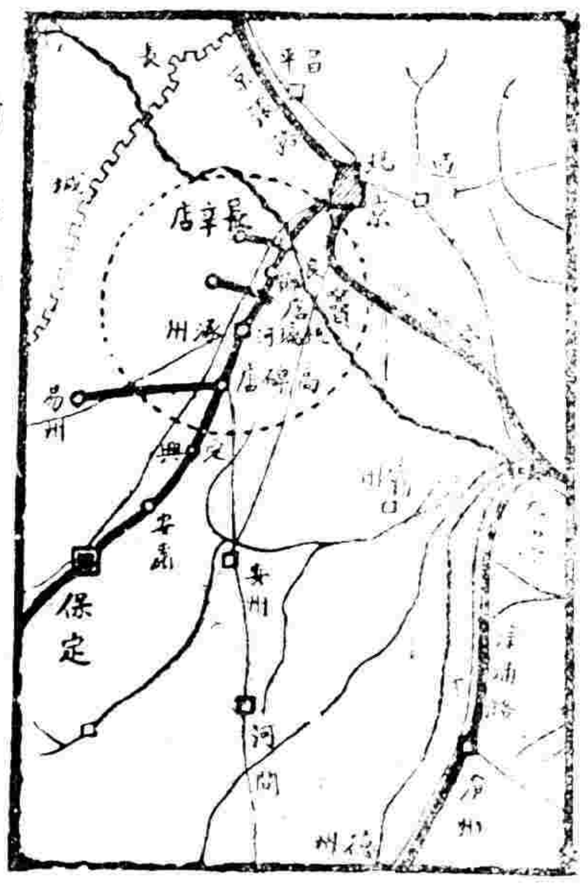

豺狼當道　萬民為墟

直皖風雲中之要人

張[illegible]　李純　姜桂題　曹鋭　張作霖

段芝貴　盧永祥　李厚基　倪嗣沖　閻錫山

直皖兩軍戰地之攝影

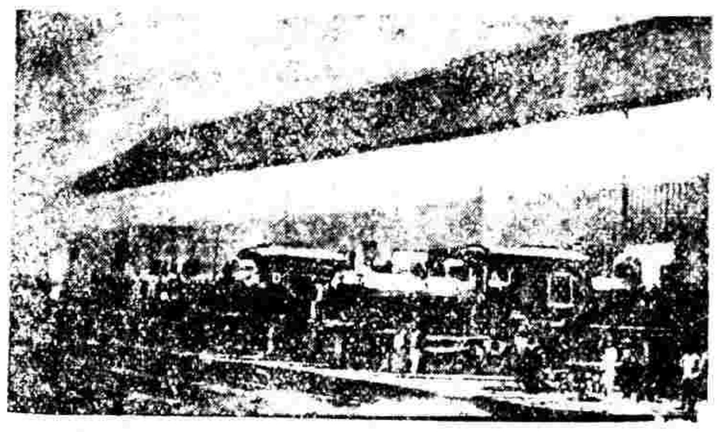

▲長辛店　長辛店屬順天府宛平縣距北京前門四十[illegible]里[illegible]高碑店[illegible]十[illegible]里路本通[illegible]南北旅行[illegible]以斯店為孔道[illegible]京漢鐵路局於此設有存車修車廠材料所[illegible]廠鐵路見習[illegible]該路[illegible]要之[illegible]

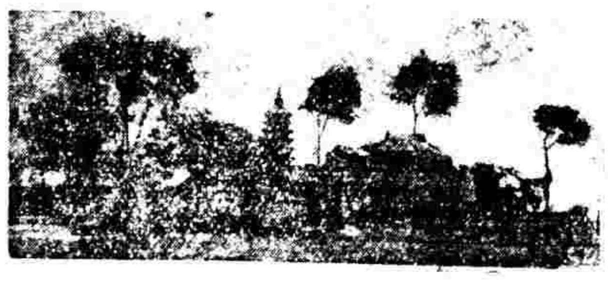

▲涿州　涿州屬順天府距北京前門一百卅八里距高碑店四十里古涿[illegible]涿鹿之野秦上谷漢涿郡三國魏范陽唐涿州宋威行軍元明涿州清因之[illegible]著古[illegible]場[illegible]輸出品以[illegible]楊為大宗

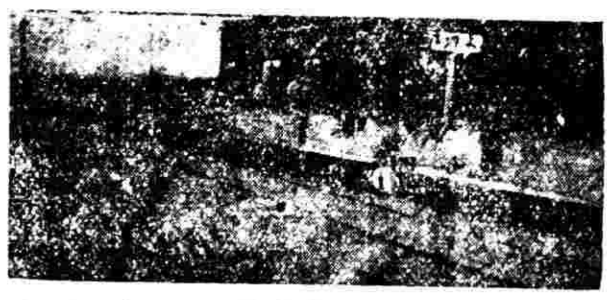

▲高碑店　高碑店屬保定府新城縣距北京前門一百六十八里距[illegible]定一百廿四里為燕趙分界處即古督亢地也清西陵岔道由此發端昔有燕南趙北四字高碑今廢該地之得名以此輸出品以麵油為大宗

崇信拳匪之端郡王

端郡王戴漪係清宗室崇信義和拳之一人主張滅洋最力致釀成庚子之亂辛丑條約成定為斬監候罪名但以宗屬懿親免其一死發往新疆監禁永不釋免刻載漪以老病呈請新疆省長楊增新轉請大總統允其回京就醫愈後仍至新疆以符約章云

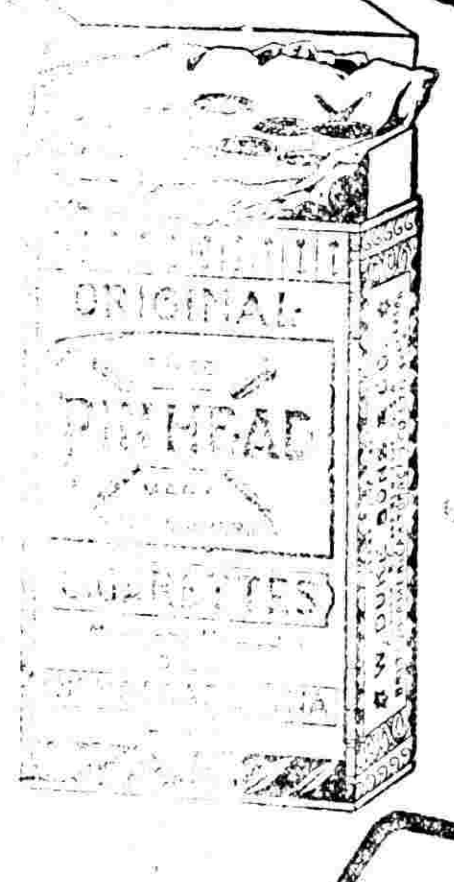

品海香烟

烟絲柔潤為其香味極佳之明證且味道温和可口無怪人人均讚美之也

此真價廉物美之香烟

駐華英美烟公司總理
有限英商公司

上海信通股票公司

本公司經理華洋各種股票及有價證券內國公債票等交易倘蒙惠顧無任歡迎
本公司[illegible]電話中央一千〇八十八號

新華儲蓄銀行

總行 北京[illegible]
分行 天津[illegible] 上海[illegible]

中華民國儲蓄的總機關

公共儲金

月儲十二元者以二千元為滿額
月儲六元者以一千元為滿額
月儲三元者以五百元為滿額
月月開獎 得獎極易
詳細章程 隨便索閱

精益眼鏡公司

中國最進步之眼光學專家

總公司 上海英大馬路新世界東

分公司 北京 天津 漢口 長沙 南京 杭州 廣東 香港 [illegible]

日力虧損為頭痛病原之一種患此病者多數由於其目力本弱而強用之致逾其固有之力額世人之知此者甚少此乃人身體上先天缺點之危險不去則為害於日[illegible]重而久遠孩童常患此病而不知其病之從何而來諸君家中子女有患頭痛[illegible]須查[illegible]其病[illegible]如由於目力之損弱應[illegible]驗之光學[illegible]視如有損壞決不可仍合其在學堂貴書當為[illegible]合宜之鏡片如不配合宜之鏡片非[illegible]目力永久損壞恐神經亦將受影響也本公司特備各種儀器試驗諸君欲保存目力勿使損壞幸請懇臨無任歡迎

中國精益眼鏡公司謹啟